



السلطة الوطنية الفلسطينية الجهاز المركزي للإحصاء الفلسطيني

مسح العنف الأسري
(كانون أول، 2005-كانون ثاني، 2006)
النتائج الأساسية

حزيران/يونيو، 2006

ثمن النسخة (..) دولار أمريكي

الصفحة الإلكترونية الجديدة:

- بإمكانكم الحصول على نسخة إلكترونية من جميع المطبوعات التي ينشرها الجهاز المركزي للإحصاء الفلسطيني من خلال الصفحة الإلكترونية للجهاز على العنوان <http://www.pcbs.gov.ps>
- لمزيد من البيانات، يرجى استيفاء النموذج الإلكتروني المتوفر على الموقع الإلكتروني للجهاز والذي من خلاله يمكنكم متابعة حالة طلبكم وعمل تحميل للبيانات حال توفرها.

© جمادى الأولى، 1427 هـ - حزيران، 2006.

جميع الحقوق محفوظة.

في حالة الاقتباس، يرجى الإشارة إلى هذه المطبوعة كالتالي:

الجهاز المركزي للإحصاء الفلسطيني، 2006. مسح العنف الأسري (كانون أول، 2005-كانون ثاني، 2006) - النتائج الأساسية. رام الله - فلسطين.

جميع المراسلات توجه إلى دائرة النشر والتوثيق/قسم خدمات الجمهور على العنوان التالي:

الجهاز المركزي للإحصاء الفلسطيني

ص.ب: 1647، رام الله، فلسطين.

فاكس: 2 240 6343 (970/972)

هاتف: 2 240 6340 (970/972)

صفحة إلكترونية: <http://www.pcbs.gov.ps>

بريد إلكتروني: diwan@pcbs.gov.ps



لنساهم معاً في إنجاز التعداد العام للسكان
والمساكن والمنشآت - 2007

شكر وتقدير

لم يكن لهذا العمل أن ينجح ويرى النور بدون التعاون والاستعداد البناء الذي أبدته الأسر الفلسطينية تجاه فريق العمل. يتقدم الجهاز المركزي للإحصاء الفلسطيني بالشكر والتقدير الجزيلين إلى كل الأسر الفلسطينية على تعاونهم في إنجاح هذا المسح من خلال تقديمهم للبيانات المطلوبة.

لقد تم تخطيط وتنفيذ مسح العنف الأسري نهاية العام 2005 بقيادة فريق فني من الجهاز المركزي للإحصاء الفلسطيني ولجنة توجيهية من المؤسسات الحكومية والمنظمات غير الحكومية، وبدعم مالي مشترك بين كل من السلطة الوطنية الفلسطينية ومجموعة التمويل الرئيسية للجهاز ممثلة بمكتب الممثلة النرويجية لدى السلطة الوطنية الفلسطينية، مكتب الممثلة الهولندية لدى السلطة الوطنية الفلسطينية، الوكالة السويسرية للتنمية والتعاون (SDC)، وزارة التنمية الدولية البريطانية (DFID)، المفوضية الأوروبية (EC)، والبنك الدولي. يتقدم الجهاز المركزي للإحصاء الفلسطيني بالشكر الجزيل لمجموعة التمويل الرئيسية للجهاز على دعمها للمشروع وتمويل طباعة هذا التقرير.

تنويه للمستخدمين

1. الإشارة (-) في الجداول تعني عدم وجود عدد كافي من المشاهدات في الخلية.
2. المقصود بالفترة التي سبقت عام 2005 هي فترة الزواج التي سبقت العام 2005
3. المقصود بالفترة التي سبقت عام 2005 (للقسم الخاص بالإناث 18 سنة فاكتر) هي الفترة الممتدة من بلوغ الشخص عمر 18 سنة وحتى العام 2004.
4. هناك اختلافاً بسيطاً في بعض المؤشرات مع ما نشر في المؤتمر الصحفي، وذلك نتيجة لاستكمال تنظيف البيانات بشكل شامل.
5. النسب المنشوره في الجداول موزونة.

فريق العمل

مركز علاج وتأهيل ضحايا التعذيب
وزارة شؤون المرأة
المبادرة الفلسطينية لتعميق الحوار العالمي والديمقراطية (مفتاح)
وزارة التربية والتعليم العالي
سكرتاريا الخطة الوطنية للطفل الفلسطيني

رئيس اللجنة

• اللجنة التوجيهية

خضر رصرص
خديجة حسين
سناء العاصي
عبد الرزاق غزال
محار الصالح

• اللجنة الفنية

أشرف حمدان
نضال عمر
حسين مغامس
نايف عابد
فداء أبو عيشة

• استشارات فنية

د. محمد الحاج يحيى

• إعداد التقرير

أشرف حمدان
فاتن أبو قرع

• تصميم جرافيكى

أحمد سوالمة

• المراجعة الأولية

عناية زيدان
صالح الكفري
محمد العمري

• تدقيق معايير النشر

سفيان أبو حرب

• المراجعة النهائية

محمود جرادات

• الإشراف العام

لؤي شبانه

رئيس الجهاز

تقديم

تعتمد عمليات التخطيط ورسم السياسات في مختلف النواحي الاجتماعية والاقتصادية والسياسية أساساً على البيانات والمعطيات الإحصائية الموثوقة والدقيقة. وفي احصاءات النوع الاجتماعي تعتبر البيانات الإحصائية حجر الأساس في وضع الخطط والسياسات وذلك في إطار تمكين المرأة ومساعدتها في نيل كافة حقوقها، وعلى الرغم من الانتشار الواسع لظاهرة العنف عالمياً إلا أنها لم تحظى بالاهتمام الكافي إلا مؤخراً حيث بدأت الحركة النسوية العالمية تؤكد على أهمية ربط قضايا حقوق المرأة بقضايا حقوق الإنسان واعتبار العنف ضد المرأة انتهاكاً صارخاً لحقوقها الأساسية.

وقد عانى واضعو الخطط في هذا المجال على المستوى الوطني طيلة العقود الماضية من عدم توفر البيانات الدقيقة حول هذا الموضوع، إلى أن تم تنفيذ مسح العنف الأسري نهاية العام 2005، والذي تعتبر البيانات التي وفرها قاعدة هامة وأساسية لدراسة هذا الموضوع.

تعتبر ظاهرة العنف الأسري ظاهرة عالمية أخذت تعاني منها معظم أفراد الأسرة في كل مكان وزمان، وإن اختلفت أشكالها، وفي محاولة لتسليط الضوء على هذه الظاهرة، تقام سنوياً حملة عالمية منذ عام 1991 وتجري فعاليتها اعتباراً من يوم الخامس والعشرين من تشرين ثاني إلى العاشر من كانون الأول من كل عام. وتم اختيار تلك الأيام بالتحديد باعتبار يوم الخامس والعشرين من تشرين ثاني هو يوم عالمي لمناهضة كافة أشكال العنف ضد المرأة ويصادف العاشر من كانون الأول من كل عام ذكرى الإعلان العالمي لحقوق الإنسان ويركز على قضية العنف ضد المرأة وبشكل خاص "العنف الأسري" في العائلة.

صمم مسح العنف الأسري 2005، بهدف توفير بيانات ومؤشرات حول أنواع وأفعال العنف الذي تتعرض له النساء والأطفال والإناث غير المتزوجات وكبار السن، كذلك اشتمل المسح على موضوعات تتعلق بالجهات التي تتوجه لها المرأة المعنفة والقرارات المهمة في الأسرة.

يستعرض هذا التقرير أهم النتائج الرئيسية التي خرج بها المسح، وسيتم لاحقاً إصدار تقرير تحليلي من بيانات مسح العنف الأسري، بالإضافة إلى إصدار ملف البيانات الخام للاستخدام العام.

نأمل في الجهاز المركزي للإحصاء الفلسطيني أن يسهم هذا التقرير في تمكين المخططين وصناع القرار من القيام بأعبائهم في مراقبة وتحسين أوضاع المرأة الفلسطينية وتمكينها اجتماعياً وسياسياً واقتصادياً في الحصول على كافة حقوقها في الأراضي الفلسطينية، وأن ينير الدرب لمتخذي القرار وصانعي السياسات في مسيرة التنمية الوطنية الشاملة في هذا الوطن.

لؤي شبانه
رئيس الجهاز

حزيران، 2006

قائمة المحتويات

الصفحة	الموضوع
	قائمة الجداول
	قائمة الأشكال البيانية
	ملخص تنفيذي
25	المقدمة
25	1.1 أهداف المسح
26	2.1 هيكلية التقرير
27	المفاهيم والمصطلحات
31	النتائج الرئيسية
31	1.3 النساء اللواتي سبق لهن الزواج
32	2.3 العنف السياسي من قبل القوات الإسرائيلية أو المستوطنين
34	3.3 الأزواج الذين تعرضوا للعنف من قبل الزوجة حسب آراء الزوجة
35	4.3 النساء غير المتزوجات (18 سنة فأكثر)
36	5.3 الأطفال (5-17 سنة)
36	6.3 كبار السن (65 سنة فأكثر)
37	المنهجية
37	1.4 استمارة المسح
37	2.4 العينة وإطار العينة
37	1.2.4 مجتمع الدراسة
38	2.2.4 الإطار
38	3.2.4 حجم العينة
38	4.2.4 تصميم العينة
38	5.2.4 معدلات التجاوب
38	6.2.4 حساب الأوزان
39	7.2.4 حساب التباين
39	3.4 الإسناد الزمني
39	4.4 التجربة القبلية
40	5.4 العمليات الميدانية
40	1.5.4 تجهيز كتيب إرشاد الباحثات والتدريب
40	2.5.4 العمل الميداني للمسح الرئيسي
40	3.5.4 تدقيق البيانات في الميدان

الصفحة	الموضوع
41	4.5.4 آلية الإشراف والمتابعة
41	6.4 معالجة البيانات
41	1.6.4 تجهيز برامج الإدخال
41	2.6.4 إدخال البيانات
41	3.6.4 التدقيق بعد الإدخال
41	4.6.4 تنظيف البيانات
43	الفصل الخامس: جودة البيانات
43	1.5 مقدمة
43	1.1.5 تدريب فريق العمل الميداني
44	2.1.5 جمع البيانات
44	3.1.5 فحص البيانات
44	2.5 تقييم بيانات المسح
45	المراجع
47	الجدول

قائمة الجداول

الصفحة

الجدول

1. النساء اللواتي سبق لهن الزواج

- جدول 1.1: نسبة النساء اللواتي سبق لهن الزواج وتعرضن لأحد أنواع العنف من قبل الزوج على الأقل لمرة واحدة حسب المنطقة ونوع التجمع ونوع العنف خلال العام 2005 51
- جدول 2.1: نسبة النساء اللواتي سبق لهن الزواج وتعرضن لأحد أنواع العنف من قبل الزوج حسب المنطقة ونوع التجمع ونوع العنف خلال الفترة التي سبقت العام 2005 51
- جدول 3.1: نسبة النساء اللواتي سبق لهن الزواج وتعرضن لأحد أنواع العنف من قبل الزوج على الأقل لمرة واحدة حسب الخصائص الخلفية للزوجة ونوع العنف خلال العام 2005 52
- جدول 4.1: نسبة النساء اللواتي سبق لهن الزواج وتعرضن لأحد أنواع العنف من قبل الزوج حسب الخصائص الخلفية للزوجة ونوع العنف خلال الفترة التي سبقت العام 2005 53
- جدول 5.1: نسبة النساء اللواتي سبق لهن الزواج وتعرضن لأحد أنواع العنف من قبل الزوج على الأقل لمرة واحدة حسب الخصائص الخلفية للزوج ونوع العنف خلال العام 2005 54
- جدول 6.1: نسبة النساء اللواتي سبق لهن الزواج وتعرضن لأحد أنواع العنف من قبل الزوج حسب الخصائص الخلفية للزوج ونوع العنف خلال الفترة التي سبقت العام 2005 55
- جدول 7.1: التوزيع النسبي للنساء اللواتي سبق لهن الزواج ورأيهن بضرب الزوج لزوجته إذا قامت بأي تصرف قد يثيره حسب المنطقة والتصرف 2005 56
- جدول 8.1: التوزيع النسبي للنساء اللواتي سبق لهن الزواج ورأيهن بضرب الزوج لزوجته إذا قامت بأي تصرف قد يثيره حسب نوع التجمع والتصرف 2005 58
- جدول 9.1: التوزيع النسبي للنساء اللواتي سبق لهن الزواج ورأيهن بضرب الزوج لزوجته إذا قامت بأي تصرف قد يثيره حسب الحالة التعليمية والتصرف 2005 60
- جدول 10.1: التوزيع النسبي للنساء اللواتي سبق لهن الزواج ورأيهن بضرب الزوج لزوجته إذا قامت بأي تصرف قد يثيره حسب الحالة العملية والتصرف 2005 62
- جدول 11.1: صاحب القرار في الأسرة وفق رأي الزوجة في عدد من الأمور المتعلقة بالبيت والأسرة حسب المنطقة ومشاريع القرار 2005 63
- جدول 12.1: صاحب القرار في الأسرة وفق رأي الزوجة في عدد من الأمور المتعلقة بالبيت والأسرة حسب نوع التجمع ومشاريع القرار 2005 66

- جدول 13.1:** نسبة النساء اللواتي سبق لهن الزواج وتعرضن لاعتداء من قبل الزوج حسب المنطقة وأنواع وأفعال العنف لسنوات مختارة
- جدول 14.1:** التوزيع النسبي للنساء اللواتي سبق لهن الزواج وتعرضن لأحد أنواع العنف من قبل الزوج حسب المنطقة ونوع التجمع وعدد مرات العنف ونوع العنف خلال العام 2005
- جدول 15.1:** نسبة النساء اللواتي سبق لهن الزواج وتعرضن لاعتداء من قبل الزوج حسب نوع التجمع وأنواع وأفعال العنف لسنوات مختارة
- جدول 16.1:** نسبة النساء اللواتي سبق لهن الزواج وتعرضن للعنف من قبل الزوج حسب الجهات التي توجهت لها أو الأساليب التي اتبعتها لطلب المساعدة ومدى رضاها عن المساعدة 2005
- جدول 17.1:** نسبة النساء اللواتي سبق لهن الزواج وتعرضن للاعتداء من قبل الزوج حسب المنطقة والخدمات المتوفرة بالقرب من السكن ونوع العنف 2005
- جدول 18.1:** نسبة النساء اللواتي سبق لهن الزواج وتعرضن للاعتداء من قبل الزوج حسب نوع التجمع والخدمات المتوفرة بالقرب من السكن ونوع العنف 2005
- جدول 19.1:** الضغوط السياسية والاقتصادية وأثرها على تعرض المجتمع الفلسطيني للعنف السياسي من وجهة نظر الزوجة حسب المنطقة ونوع التجمع ونوع العنف السياسي خلال العام 2005
- جدول 20.1:** الضغوط السياسية والاقتصادية وأثرها على تعرض المجتمع الفلسطيني للعنف السياسي من وجهة نظر الزوجة حسب المنطقة ونوع التجمع ونوع العنف السياسي خلال الفترة التي سبقت العام 2005
- جدول 21.1:** الضغوط السياسية والاقتصادية وأثرها على تعرض المجتمع الفلسطيني للعنف السياسي من وجهة نظر الزوجة حسب المنطقة وأنواع وأفعال العنف لسنوات مختارة
- جدول 22.1:** الضغوط السياسية والاقتصادية وأثرها على تعرض المجتمع الفلسطيني للعنف السياسي من وجهة نظر الزوجة حسب أنواع وأفعال العنف ونوع التجمع خلال الفترة التي سبقت العام 2005
- 2. الأزواج الذين تعرضوا للعنف من قبل الزوجة حسب آراء الزوجة**
- جدول 1.2:** نسبة الرجال الذين تعرضوا لأحد أنواع العنف من قبل الزوجة على الأقل لمرة واحدة حسب المنطقة ونوع التجمع ونوع العنف خلال العام 2005
- جدول 2.2:** نسبة الرجال الذين تعرضوا لأحد أنواع العنف من قبل الزوجة على الأقل لمرة واحدة حسب المنطقة ونوع التجمع ونوع العنف خلال الفترة التي سبقت العام 2005

الصفحة	الجدول
94	جدول 3.2: نسبة الرجال الذين تعرضوا لأحد أنواع العنف من قبل الزوجة على الأقل لمرة واحدة حسب الخصائص الخلفية للزوج ونوع العنف خلال العام 2005
95	جدول 4.2: نسبة الرجال الذين تعرضوا للعنف من قبل الزوجة حسب الخصائص الخلفية للزوج ونوع العنف خلال الفترة التي سبقت العام 2005
96	جدول 5.2: نسبة الرجال الذين تعرضوا لأحد أنواع العنف من قبل الزوجة على الأقل لمرة واحدة حسب الخصائص الخلفية للزوجة ونوع العنف خلال العام 2005
97	جدول 6.2: نسبة الرجال الذين تعرضوا للعنف من قبل الزوجة حسب الخصائص الخلفية للزوجة ونوع العنف خلال الفترة التي سبقت العام 2005
3. النساء غير المتزوجات (18 سنة فأكثر)	
99	جدول 1.3: نسبة النساء غير المتزوجات (18 سنة فأكثر) واللواتي يسكن مع الأسرة وتعرضن لأحد أنواع العنف من قبل أحد أفراد الأسرة على الأقل لمرة واحدة حسب المنطقة ونوع التجمع ونوع العنف خلال العام 2005
99	جدول 2.3: نسبة النساء غير المتزوجات (18 سنة فأكثر) واللواتي يسكن مع الأسرة وتعرضن لأحد أنواع العنف من قبل أحد أفراد الأسرة حسب المنطقة ونوع التجمع ونوع العنف للفترة التي سبقت العام 2005
100	جدول 3.3: نسبة النساء غير المتزوجات (18 سنة فأكثر) واللواتي يسكن مع الأسرة وتعرضن لأحد أنواع العنف من قبل أحد أفراد الأسرة على الأقل لمرة واحدة حسب الخصائص الخلفية ونوع العنف خلال العام 2005
101	جدول 4.3: نسبة النساء غير المتزوجات (18 سنة فأكثر) واللواتي يسكن مع الأسرة وتعرضن لأحد أنواع العنف من قبل أحد أفراد الأسرة حسب الخصائص الخلفية ونوع العنف للفترة التي سبقت العام 2005
102	جدول 5.3: نسبة النساء غير المتزوجات (18 سنة فأكثر) واللواتي يسكن مع الأسرة وتعرضن للاعتداء من قبل أحد أفراد الأسرة حسب أنواع وأفعال العنف والمنطقة لسنوات مختارة
105	جدول 6.3: نسبة النساء غير المتزوجات (18 سنة فأكثر) واللواتي يسكن مع الأسرة وتعرضن للاعتداء من قبل أحد أفراد الأسرة حسب أنواع وأفعال العنف ونوع التجمع لسنوات مختارة

4. الأطفال (5-17) سنة

- جدول 1.4:** نسبة النساء اللواتي سبق لهن الزواج ويؤيدن العنف الذي يتعرض له أطفالهن عند قيامهم بتصرفات غير مقبولة من وجهة نظر الأسرة حسب جنس الطفل ومدى الموافقة والمنطقة 2005
- جدول 2.4:** نسبة النساء اللواتي سبق لهن الزواج ويؤيدن العنف الذي يتعرض له أطفالهن عند قيامهم بتصرفات غير مقبولة من وجهة نظر الأسرة حسب جنس الطفل ومدى الموافقة ونوع التجمع 2005
- جدول 3.4:** نسبة الأمهات اللواتي تعرض أحد أطفالهن (5-17) سنة لأحد أشكال العنف وفق رأي الأم حسب المنطقة ونوع التجمع وعمر الطفل 2005
- جدول 4.4:** نسبة الأمهات اللواتي تعرض أحد أطفالهن (5-17) سنة لأحد أشكال العنف وفق رأي الأم حسب مكان وقوع الاعتداء على الطفل والمنطقة 2005
- جدول 5.4:** نسبة الأمهات اللواتي تعرض أحد أطفالهن (5-17) سنة لأحد أشكال العنف وفق رأي الأم حسب الشخص الذي مارس الاعتداء على الطفل والمنطقة 2005
- جدول 6.4:** نسبة الأمهات اللواتي يؤيدن عمل أطفالهن قبل سن الثامنة عشر والفترة التي تفضل فيها عمل طفلها حسب المنطقة ونوع التجمع 2005
- جدول 7.4:** ظروف الخطر التي تعرض لها الأطفال خلال العام 2005 وفق رأي الأم حسب الجنس والمنطقة
- جدول 8.4:** نسبة النساء اللواتي سبق لهن الزواج والآراء حول تربية الأطفال وفرض الانضباط ومدى رضاها عن هذه الآراء حسب المنطقة خلال العام 2005
- جدول 9.4:** نسبة النساء اللواتي سبق لهن الزواج والآراء حول تربية الأطفال وفرض الانضباط ومدى رضاها عن هذه الآراء حسب نوع التجمع خلال العام 2005
- جدول 10.4:** التوزيع النسبي للأطفال حسب مكان قضاء وقت فراغهم ودرجة بقاءهم فيه والمنطقة خلال العام 2005
- جدول 11.4:** التوزيع النسبي للأطفال حسب مكان قضاء وقت فراغهم ودرجة بقاءهم فيه ونوع التجمع خلال العام 2005

5. كبار السن (65 سنة فأكثر)

- جدول 1.5:** نسبة كبار السن الذين تعرضوا لأحد أنواع العنف من قبل أحد أفراد الأسرة حسب المنطقة ونوع التجمع ونوع العنف خلال العام 2005
- 121**
- جدول 2.5:** نسبة كبار السن الذين تعرضوا للعنف من قبل أحد أفراد الأسرة حسب أنواع وأفعال العنف والمنطقة خلال العام 2005
- 122**

قائمة الأشكال البيانية

الصفحة	الأشكال
31	شكل 1: نسبة النساء اللواتي سبق لهن الزواج وتعرضن لأحد أنواع العنف من قبل الزوج على الأقل لمرة واحدة حسب نوع العنف والمنطقة خلال العام 2005
32	شكل 2: نسبة النساء اللواتي سبق لهن الزواج وتعرضن لأحد أنواع العنف من قبل الزوج حسب نوع العنف والمنطقة خلال الفترة التي سبقت العام 2005
33	شكل 3: العنف السياسي الذي يتعرض له المجتمع الفلسطيني من قبل القوات الإسرائيلية والمستوطنين حسب نوع العنف خلال الفترة التي سبقت العام 2005
34	شكل 4: نسبة الرجال الذين تعرضوا لأحد أنواع العنف من قبل الزوجة على الأقل لمرة واحدة حسب نوع العنف والمنطقة خلال العام 2005
35	شكل 5: نسبة النساء غير المتزوجات (18 سنة فأكثر) واللواتي يسكن مع الأسرة وتعرضن لأحد أنواع العنف من قبل أحد أفراد الأسرة على الأقل لمرة واحدة حسب نوع العنف والمنطقة خلال العام 2005
36	شكل 6: نسبة كبار السن (65 سنة فأكثر) الذين تعرضوا لأحد أنواع العنف من قبل أحد أفراد الأسرة حسب نوع العنف والمنطقة خلال العام 2005

ملخص تنفيذي

نفذ الجهاز المركزي للإحصاء الفلسطيني مسح العنف الأسري خلال الفترة 2005/12/18 – 2006/1/18، على عينة بلغت 4,212 أسرة توزعت بواقع 2,772 أسرة في الضفة الغربية و1,440 أسرة في قطاع غزة.

يعتبر هذا المسح الأول من نوعه على المستوى الوطني إذ استهدف المسح النساء والأطفال وكبار السن، بهدف توفير بيانات إحصائية حول العنف الأسري تخدم الباحثين والدارسين والمخططين وواضعي البرامج والسياسات.

- 61.7% من النساء في الأراضي الفلسطينية اللواتي سبق لهن الزواج أفدن بتعرضهن للعنف النفسي و23.3% تعرضن للعنف الجسدي، و10.9% تعرضن للعنف الجنسي ولو لمرة واحدة على الأقل من قبل الزوج خلال العام 2005.
- 58.4% من النساء في الأراضي الفلسطينية اللواتي سبق لهن الزواج الحاصلات على تعليم ثانوي فأكثر أفدن بتعرضهن للعنف النفسي و19.1% تعرضن للعنف الجسدي، و8.5% تعرضن للعنف الجنسي ولو لمرة واحدة على الأقل، من قبل الزوج خلال العام 2005.
- 61.6% من النساء في الأراضي الفلسطينية اللواتي سبق لهن الزواج الحاصلات على تعليم ثانوي فأكثر أفدن بتعرضهن للعنف النفسي، و28.2% تعرضن للعنف الجسدي، و13.4% تعرضن للعنف الجنسي ولو لمرة واحدة على الأقل من قبل الزوج خلال الفترة التي سبقت العام 2005.
- 27.9% من النساء أفدن أنهن يوافقن أن يقوم الزوج بضرب زوجته في حال أنها خرجت من البيت دون استئذان.
- 10.5% من النساء أفدن أنهن يوافقن أن يقوم الزوج بضرب زوجته في حال لم تقم بإعداد الطعام وتجهيزه في مواعيده.
- 30.1% من الأفراد في المجتمع الفلسطيني تعرضوا إما للاعتداء أو الإصابة أو الاستشهاد من قبل القوات الإسرائيلية أو قطاعان المستوطنين حسب ما أفادت به النساء خلال العام 2005.
- أكثر من نصف الأسر في المجتمع الفلسطيني (53.6%) تعرضت للعنف السياسي ضد الممتلكات أو الاقتصاد (التمثلة بمصادرة الأراضي أو هدم البيت، أو تضرر الوضع الاقتصادي للأسر) من قبل القوات الإسرائيلية خلال العام 2005.
- 15.7% من النساء أفدن بتعرض التجمع الذي يقمن فيه للعنف السياسي (أي التعرض لمنع التجول، الحصار والإغلاق) من قبل قوات الاحتلال خلال العام 2005.
- 25.6% من النساء أفدن بتعرض أزواجهن للعنف النفسي مقابل 4.2% أفدن بتعرض أزواجهن للعنف الجسدي من قبلهن خلال العام 2005.

- 25.0% من الإناث غير المتزوجات (18 سنة فأكثر) في الأراضي الفلسطينية أفدن بتعرضهن للعنف الجسدي، و52.7% تعرضن للعنف النفسي ولو لمرة واحدة على الأقل من قبل أحد أفراد الأسرة خلال العام 2005.
- 52.6% من الإناث غير المتزوجات (18 سنة فأكثر) في الأراضي الفلسطينية أفدن بتعرضهن للعنف الجسدي و 29.9% تعرضن للعنف النفسي من قبل أحد أفراد الأسرة خلال الفترة التي سبقت عام 2005.
- أكثر من نصف الأطفال في المجتمع الفلسطيني (51.6%) تعرضوا للعنف حسب ما أفادت به الأم خلال العام 2005.
- 5.7% من الأفراد كبار السن (65 سنة فأكثر) تعرضوا لإساءة جسدية من قبل أحد أفراد الأسرة خلال العام 2005.
- 17.5% من كبار السن (65 سنة فأكثر) تعرضوا لإساءة عاطفية من قبل أحد أفراد الأسرة خلال العام 2005.

الفصل الأول

المقدمة

ضمن سياسة الجهاز المركزي للإحصاء الفلسطيني بنشر الرقم الإحصائي الفلسطيني، وتوفير المعلومات الإحصائية يقوم الجهاز بالإعداد وتنفيذ العديد من المسوح حول مختلف شرائح المجتمع الفلسطيني ومنها مسح العنف الأسري، 2005 حيث يشكل هذا المسح قفزة نوعية من قبل الجهاز المركزي في تنفيذ مثل هذا النوع من المسوح الأسرية حيث لم يسبق أن تم تنفيذ مسوح متخصصة على المستوى الوطني في هذا المجال.

تكمّن أهمية تنفيذ مسح العنف الأسري، 2005 بما يوفره من بيانات حديثة وشاملة حول الموضوع تساعد في سد النقص في البيانات، وتمكن الباحثين والمخططين من إعداد الدراسات، ووضع البرامج والسياسات بهدف الحد من ظواهر العنف الممارس ضد النساء والأطفال وكبار السن.

1.1 أهداف المسح

يتمحور الهدف الرئيسي لهذا المسح في توفير إحصائيات شاملة وممثلة حول العنف الأسري بشكل خاص وتشخيص ظاهرة العنف في المجتمع الفلسطيني، خصوصاً ضد المرأة والطفل وكبار السن على اعتبار أنها ظاهرة غير مسجلة بصورة شاملة وليس من السهل التبليغ عنها لأسباب مختلفة. وفيما يلي بعض أهداف المسح:

1. توفير قاعدة بيانات غاية في الأهمية حول العنف الأسري يمكن أن يستخدمها الباحثون المهتمون بقضايا الأسرة الفلسطينية لتوجيه السياسات وتطوير البرامج في الأراضي الفلسطينية لمواجهة هذه الظاهرة والتقليل منها.
2. توضيح ماهية أشكال وأفعال العنف التي يتعرض لها الأفراد في المجتمع الفلسطيني من قبل بعض أفراد الأسرة.
3. توضيح وجود أو عدم وجود علاقة بين تعرض الأسرة الفلسطينية للعنف السياسي مع ممارسات عنف مختلفة في الأسرة الفلسطينية.
4. تحديد حجم مشكلة العنف النفسي، الجسدي، والجنسي التي تتعرض لها الزوجة من قبل الزوج، والعنف الجسدي والنفسي الذي يتعرض له الأطفال والإناث غير المتزوجات وكبار السن من قبل أحد أفراد الأسرة، والعنف الذي يتعرض له الزوج من قبل زوجته.
5. تحديد الخصائص الديموغرافية والاجتماعية للأفراد الذين تعرضوا للعنف.
6. تحديد الخصائص الديموغرافية والاجتماعية للأفراد الذين مارسوا العنف.
7. تحديد ماهية الأساليب التي تتبعها المرأة الفلسطينية لمواجهة العنف الأسري الذي يُمارس ضدها، وعلاقة ذلك ببعض المتغيرات الديموغرافية والاجتماعية والنفسية.
8. توفير البيانات الدقيقة لوضعي السياسات وصانعي القرارات في الهيئات المختلفة لتمكينهم من وضع الخطط والبرامج المستقبلية بالاعتماد على النتائج التي سيوفرها المسح.

2.1 هيكلية التقرير

يتكون هذا التقرير من خمسة فصول بالإضافة إلى التقديم، يتناول الفصل الأول مقدمة عامة حول موضوع المسح وأهدافه وهيكلية التقرير، بينما يعرض الفصل الثاني المفاهيم والمصطلحات المستخدمة في المسح، ويتطرق الفصل الثالث إلى نتائج المسح الأساسية. في حين يتطرق الفصل الرابع من التقرير إلى منهجية تخطيط وتنفيذ المسح، ويتطرق الفصل الخامس إلى جودة البيانات.

الفصل الثاني

المفاهيم والمصطلحات

تستند المفاهيم والمصطلحات التي تم وضعها في هذا التقرير على السلوكيات والتصرفات التي يمارسها الأفراد وتم الإشارة إليها في استمارة المسح واعتمدت على مفاهيم وتصنيفات دولية مع مراعاة الخصوصية الفلسطينية عند وضع هذه التعريفات.

المصطلح	المفهوم
العنف الأسري	<p>العنف الأسري هو أي تصرف يتصرفه أحد أفراد الأسرة ضد أي فرد من أفرادها بهدف إلحاق الأذى أو الأذى النفسي أو الجسدي أو أي شكل آخر من أشكال الأذى والإساءة.</p> <p>في هذه الدراسة تم تقسيم أشكال العنف الى ثلاث أشكال مختلفة وهي العنف النفسي والجسدي والجنسي يمارسها الرجل نحو زوجته، والعنف النفسي والجسدي يمارسها الزوجة ضد زوجها، والعنف النفسي والجسدي الذي يمارسه أحد أفراد الأسرة نحو إحدى النساء البالغات غير المتزوجات في الأسرة والتي مازالت تعيش في الأسرة. والعنف النفسي والجسدي الذي يمارسه الأسرة ضد أحد أطفال الأسرة والمسنين الذين يسكنون مع الأسرة في نفس البيت.</p> <p>تجدر الإشارة الى أن الأدبيات العلمية تستعين بمصطلحات مختلفة مثل الإساءة (Abuse) والتهجم (Assault)، والعدوان (Aggression) وغيرها من المصطلحات والمفاهيم المتطرفة الى أشكال مختلفة من العنف وإلحاق الأذى وإن اختلفت هذه المفاهيم بعض الشيء فيما بينها إلا أنها تتشابه بمعانيها عن إلحاق الأذى والتهجم النفسي والجسدي وغير ذلك، وقد أثرنا في هذه الدراسة استعمال مصطلح "العنف" لنتطرق لكل أشكال التهجم وإلحاق الأذى المقصود أعلاه.</p>
عنف نفسي	<p>هو شكل من أشكال العنف، وهو يتمثل بسلوك نفسي أو كلامي أو المعاملة السيئة للإنسان والاستهتار والازدراء به. ويمارس باستخدام الشتم والإهانة من قبل الشخص الذي يمارس العنف، تحطيم أشياء تخص الشخص المعتدى عليه، الصياح والصراخ عليه والتلقيب بأسماء وألقاب تحقير أو أوصاف غير مريحة، الطرد من البيت، أو الحبس داخل البيت، والترهيب، والتهديد الدائم، والإكراه. يستخدم العنف النفسي بهدف إثارة القلق والخوف في الشخص المعتدى عليه، والمس بالآخرين نفسياً والحط من قيمة الشخص المعتدى عليه وإشعاره بأنه سلبي، وإضعاف قدرته الجسدية أو العقلية، والإساءة للآخرين وتحطيم قدراتهم المعنوية والذاتية، وخلخلة الثقة بالنفس وتقدير الذات.</p> <p>من الآثار التي يحدثها العنف النفسي: تحطيم نظرة الشخص (المعتدى عليه) لذاته، إيقاع الأذى النفسي، الإساءة المعنوية، زعزعة الثقة بالذات مما ينعكس على تقدير الشخص لذاته، الخوف، الكآبة، القلق، حب الانتقام، الوحدة والانزواء، العدائية، العدوانية وغير ذلك من الآثار.</p>

<p>عنف جسدي</p> <p>هو سلوك موجه ضد الجسد. يمارس باستخدام وسائل مختلفة مثل الدفع بقوة، رمي أشياء باتجاه الشخص يمكن أن تؤذي، لكمات باليد، شد الشعر، لوي اليد، الصفع، الخنق، الحرق، الإمساك بقوة، التهجم باستخدام أدوات حادة أو بدون أدوات، أو غير ذلك بهدف الضبط أو التعبير عن القوة الجسدية أو إلحاق الأذى، وقد يترك أو لا يترك العنف الجسدي آثاراً على الجسم، وآثاره تسبب الآلام وأيضاً تعرض حياة الإنسان للخطر أو إلى فقدان عضو ما بالجسم أو تحدث كسوراً أو جروحاً أو تسبب تشوهاً ما. ويمكن تمييز العنف الجسدي عن طريق العلامات التي تترك أثراً على الجسم، إلا أن هناك الكثير من التهجمات التي لا تترك آثاراً على الجسم بعد الاعتداء ولكننا ما زلنا نعتبرها أشكالاً من الإساءة الجسدية.</p>	
<p>عنف جنسي</p> <p>أي تصرف يهدف إلى الاستغلال الجنسي المباشر أو غير المباشر وإلحاق الأذى من قبل الزوج. يمارس العنف الجنسي مع الزوجة عن طريق: رفض الزوج أن يستعمل وسائل منع الحمل أثناء إقامة علاقة زوجية، استعمال القوة الجسدية لإجبار الزوجة على إقامة علاقة زوجية واستعمال أشكال أخرى من القوة بهدف إجبار الزوجة على إقامة أشكال مختلفة من العلاقة الزوجية غير راضية عنها، لجوء الزوج للتهديد بهدف إجبار الزوجة على ممارسة أشكال مختلفة من العلاقة الزوجية لا ترضى عنها.</p>	
<p>العنف السياسي ضد الإنسان</p> <p>هو شكل من أشكال العنف الذي تتعرض له الأسرة أو أحد أفرادها سواء كانت الزوجة أو الزوج، الأولاد، البنات، الجدّة، العمّة، الخال/ة من قبل القوات الإسرائيلية أو قطعان المستوطنين ويأخذ أشكال عدة منها: الضرب، الإهانة، الشتيمة، الإصابة، الاستشهاد، المداهمة والاعتقال لفترة من الزمن، الملاحقة والمطاردة، السجن على خلفية سياسية، وغير ذلك من الممارسات المشابهة.</p>	
<p>العنف السياسي ضد المجتمع</p> <p>هو شكل آخر من أشكال العنف الذي تتعرض له الأسرة إلا أنه مفروض على المجتمع عامة من قبل القوات الإسرائيلية ويأخذ شكل واحد في استمارة مسح العنف الأسري يتمثل بفرض منع التجول على المكان الذي تقيم به الأسرة.</p>	
<p>العنف السياسي ضد الممتلكات والاقتصاد</p> <p>هو أحد أشكال العنف المتبع من قبل القوات الإسرائيلية نتج عنها إجراءات انعكست على اقتصاد الأسرة أو أحد أفرادها وتمثلت في عدة أمور منها فقدان الزوج للعمل، تضرر الوضع الاقتصادي للأسرة، هدم البيت أو جزء من البيت، ومصادرة الأراضي أو جزء منها.</p>	
<p>الإساءة العاطفية للمسنين</p> <p>هو شكل من أشكال الإساءة التي يتعرض لها كبار السن (65 سنة فأكثر) من قبل أحد أفراد الأسرة المقيمين معه في البيت أو غير المقيمين معه في البيت ويأخذ عدة أشكال منها: الشعور بعدم الثقة، الشعور بأنه لا أحد يرغب به في البيت، الشعور بالخوف، قيام الأفراد الذين لا يعيشون في هذا البيت بشتمه أو إهانته أو تحقيره، الإجبار على البقاء في الفراش على أنه مريض مع أنه ليس مريض، الإجبار على القيام بأشياء لم يكن راغباً بها، إشعاره من قبل الغير بأنه غير مرغوب به، عزله عن الناس ومنعه من الاختلاط.</p>	
<p>الإساءة الجسدية للمسنين</p> <p>هو شكل من أشكال الإساءة التي يتعرض لها كبار السن (65 سنة فأكثر) من قبل أحد أفراد الأسرة المقيمين معه في البيت أو غير المقيمين معه في البيت ويأخذ عدة أشكال منها: إلحاق الأذى والضرر الجسدي، لوي الذراع أو الشد بقوة، حصول آلام في المفاصل أو رضوض أو خدوش وجروح بسيطة نتيجة التهجم عليه، الإغماء نتيجة الضرب على الرأس، الضرب بحزام أو عصا وكسر أحد العظام نتيجة الاعتداء عليه.</p>	

<p>هو شكل من أشكال الإساءة التي يتعرض لها كبار السن (65 سنة فأكثر) من قبل أحد أفراد الأسرة المقيمين معه في البيت أو غير المقيمين معه في البيت ويأخذ عدة أشكال منها: أخذ أشياء خاصة به مثل (أموال، ممتلكات، وما شابه) دون موافقته، وتحطيم أشياء خاصة به.</p>	<p>الإساءة الاقتصادية للمسنين</p>
<p>يقصد به الشخص الذي يتخذ القرار في الأسرة من أجل إدارة شؤونها وغالباً متخذ القرار في الأسرة قد يكون إما الزوج أو الزوجة أو الاثنين معاً وتتخذ القرارات في الأسرة في عدة أمور منها شراء سيارة، إنجاب الأطفال وتحديد عدد الأطفال المتوقع إنجابهم، إجراء تعديلات في شؤون داخلية في الأسرة (مثل تجديد المطبخ، إعادة تقسيم البيت، وما شابه)، شراء بيت أو بناء بيت جديد، عمل الزوجة خارج البيت، صرف الأموال في الأسرة، زيارة أقارب الزوجين، زيارة أصحاب الزوجين، اختيار المدرسة للأولاد، إدارة الشؤون الاقتصادية للأسرة، والتصرف براتب الزوجة.</p>	<p>اتخاذ القرار في الأسرة</p>
<p>ويقصد بها تحديد الحالة الزوجية للفرد والتي تعني حالة الفرد الشخصية والتي يكون عليها ذلك الفرد الذي يبلغ من العمر 12 سنة فأكثر وقت إجراء المقابلة والمتعلقة بقوانين وعادات الزواج المعمول بها في البلد. وقد تكون إحدى الحالات التالية:</p> <ol style="list-style-type: none"> 1. أعزب/عزباء: وهو الفرد الذي يبلغ عمره 12 سنة فأكثر، ولم يتزوج زوجاً فعلياً وفقاً للعرف السائد (أي لم يتم الدخول بعد) ولم يعقد قرانه ولم يكن قد تزوج في السابق. 2. عقد لأول مرة ولم يتم الدخول: هو الفرد الذي يبلغ عمره 12 سنة فأكثر، وقد تم تسجيل عقد زواج رسمي له من قبل المحكمة ولكنه لم يتزوج فعلياً وفقاً للعرف السائد (أي لم يتم الدخول بعد) وليس مطلقاً أو أرملاً من زواج سابق، ولا يشمل الفرد الذكر المتزوج حالياً وعقد قرانه للمرة الثانية حيث يعتبر متزوجاً. 3. متزوج/متزوجة: هو الفرد الذي يبلغ عمره 12 سنة فأكثر والمتزوج زوجاً فعلياً وفقاً للعرف السائد سواء أكان الزوجان يقيمان معاً وقت إجراء المقابلة أم لا. وبغض النظر عن حالته السابقة. 4. مطلق/مطلقة: هو الفرد الذي يبلغ من العمر 12 سنة فأكثر وسبق له الزواج فعلاً وانفصم (انحل) آخر زواج بالطلاق المسجل شرعاً ولم يتزوج مرة أخرى. 5. أرمل/أرملة: هو الفرد الذي يبلغ عمره 12 سنة فأكثر وسبق له الزواج فعلاً ولكن انفصم (انحل) آخر زواج له بوفاة الطرف الآخر، ولم يتزوج مرة أخرى. 6. منفصل: هو الفرد الذي يبلغ عمره 12 سنة فأكثر وسبق له الزواج فعلاً وانفصل آخر زواج له بسبب ما وبدون أي إثبات مسجل رسمياً وقانونياً، ولم يتزوج مرة أخرى. 	<p>الحالة الزوجية</p>
<p>الأفراد الذين بلغوا من العمر 65 سنة فأكثر</p>	<p>كبار السن</p>

الفصل الثالث

النتائج الرئيسية

1.3 النساء اللواتي سبق لهن الزواج

• خلال العام 2005

أشارت النتائج في الشكل رقم (1) أن 61.7% من النساء اللواتي سبق لهن الزواج أفتدن بتعرضهن للعنف النفسي، و23.3% تعرضن للعنف الجسدي، و10.9% تعرضن للعنف الجنسي من قبل الزوج في الأراضي الفلسطينية، كما تزيد نسبة النساء اللواتي سبق لهن الزواج وتعرضن لعنف نفسي، جسدي وجنسي من قبل الزوج في الضفة الغربية بواقع (68.8%، 23.7%، 11.5%) على التوالي عنها في قطاع غزة لتبلغ (49.7%، 22.6%، 9.7%) على التوالي.

شكل 1: نسبة النساء اللواتي سبق لهن الزواج وتعرضن لأحد أنواع العنف من قبل الزوج على الأقل لمررة واحدة حسب نوع العنف والمنطقة خلال العام 2005

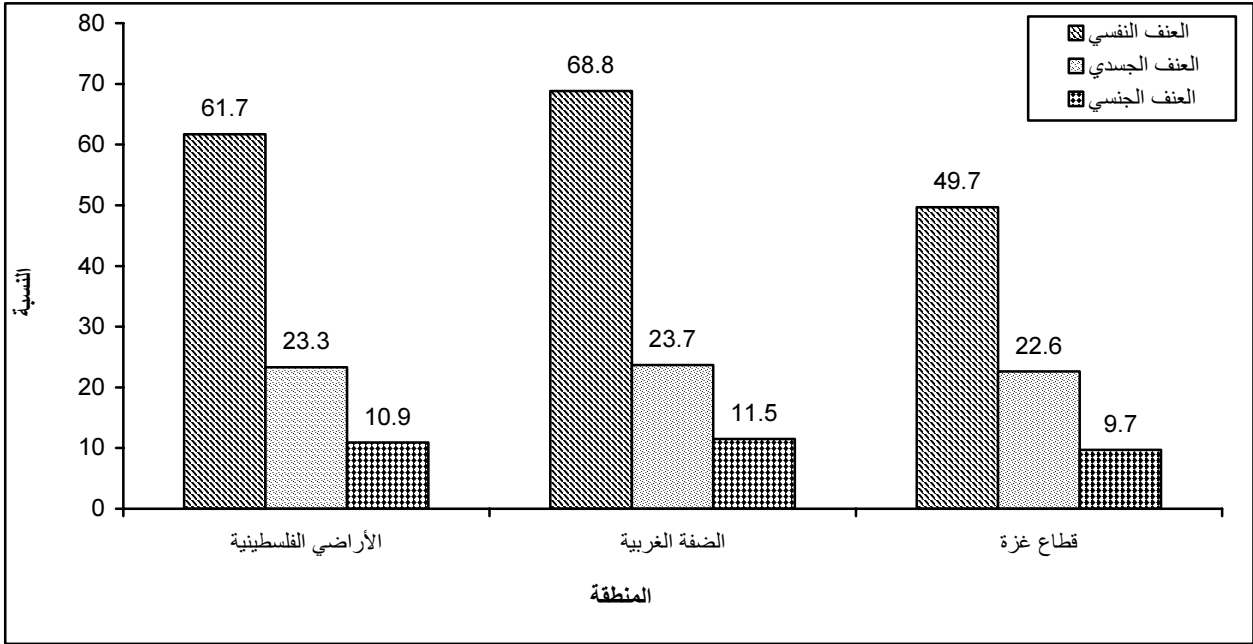

أشارت البيانات إلى أن 64.9% من النساء اللواتي سبق لهن الزواج في الريف أفتدن بتعرضهن للعنف النفسي مقابل 62.8% في الحضر و52.3% في المخيمات بينما تزيد نسبة النساء اللواتي سبق لهن الزواج وتعرضن لعنف جسدي في المخيمات 24.1% عنها في الحضر والريف (23.2%، 23.0%) على التوالي.

• خلال الفترة التي سبقت عام 2005

تبين النتائج في الشكل رقم (2) أن 66.1% من النساء اللواتي سبق لهن الزواج أفدن بتعرضهن للعنف النفسي، و33.9% أفدن بتعرضهن للعنف الجسدي، و15.5% أفدن بتعرضهن للعنف الجنسي من قبل الزوج في الأراضي الفلسطينية، كما تزيد نسبة النساء اللواتي سبق لهن الزواج وتعرضن لعنف نفسي، جسدي وجنسي من قبل الزوج في الضفة الغربية لتبلغ (73.5%، 35.1%، 16.8%) على التوالي عنها في قطاع غزة لتبلغ (53.4%، 31.7%، 13.1%) على التوالي.

شكل 2: نسبة النساء اللواتي سبق لهن الزواج وتعرضن لأحد أنواع العنف من قبل الزوج حسب نوع العنف والمنطقة خلال الفترة التي سبقت العام 2005

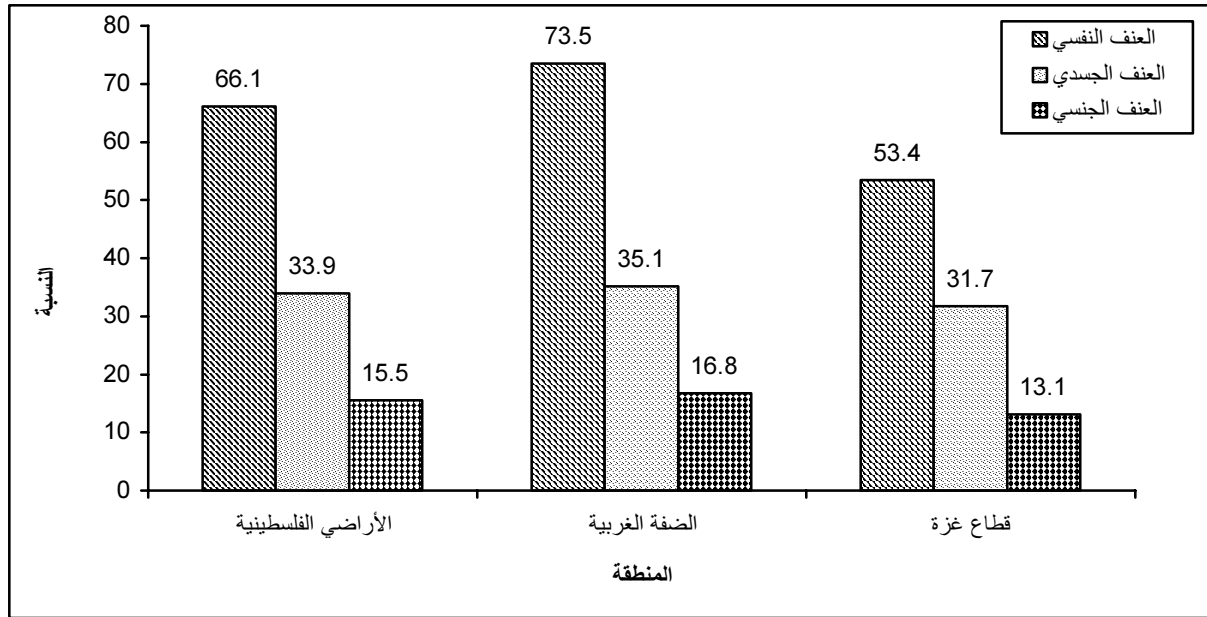

أشارت البيانات إلى أن 70.0% من النساء اللواتي سبق لهن الزواج في الريف أفدن بتعرضهن للعنف النفسي مقابل 68.0% في الحضر و 53.2% في المخيمات، بالمقابل تزيد نسبة النساء اللواتي سبق لهن الزواج وتعرضن لعنف جسدي في الحضر لتبلغ 34.4% مقارنة مع الريف والمخيمات (34.2%، 31.5%) على التوالي.

2.3 العنف السياسي من قبل القوات الإسرائيلية أو المستوطنين

• خلال العام 2005

30.1% من الأفراد في المجتمع الفلسطيني تعرضوا للعنف السياسي ضد الإنسان من قبل القوات الإسرائيلية أو المستوطنين حسب ما أفادت به النساء في الأراضي الفلسطينية.

15.7% من الأفراد في المجتمع الفلسطيني تعرضت للتجمعات التي يعيشون بها الى عنف سياسي من قبل القوات الإسرائيلية تمثل بفرض منع التحول.

53.6% من الأسر في المجتمع الفلسطيني تعرضت للعنف السياسي من قبل القوات الإسرائيلية على الممتلكات والاقتصاد حسب ما أفادت به النساء.

كما تزيد نسبة الأفراد الذين أفادوا بتعرض الإنسان في مجتمعهم، أو بتعرض المجتمع الذي يعيشون فيه أو بتعرض ممتلكاتهم الاقتصادية الى العنف السياسي في الضفة الغربية لتبلغ (37.3%، 22.0%، 58.6%) عنها في قطاع غزة لتبلغ (17.5%، 4.6%، 44.9%) على التوالي.

• خلال الفترة التي سبقت عام 2005

77.1% من الأفراد في المجتمع الفلسطيني تعرضوا للعنف السياسي ضد الإنسان من قبل القوات الإسرائيلية أو المستوطنين حسب ما أفادت به الزوجة في الأراضي الفلسطينية.

شكل 3: العنف السياسي الذي يتعرض له المجتمع الفلسطيني من قبل القوات الإسرائيلية والمستوطنين حسب نوع العنف

خلال الفترة التي سبقت العام 2005

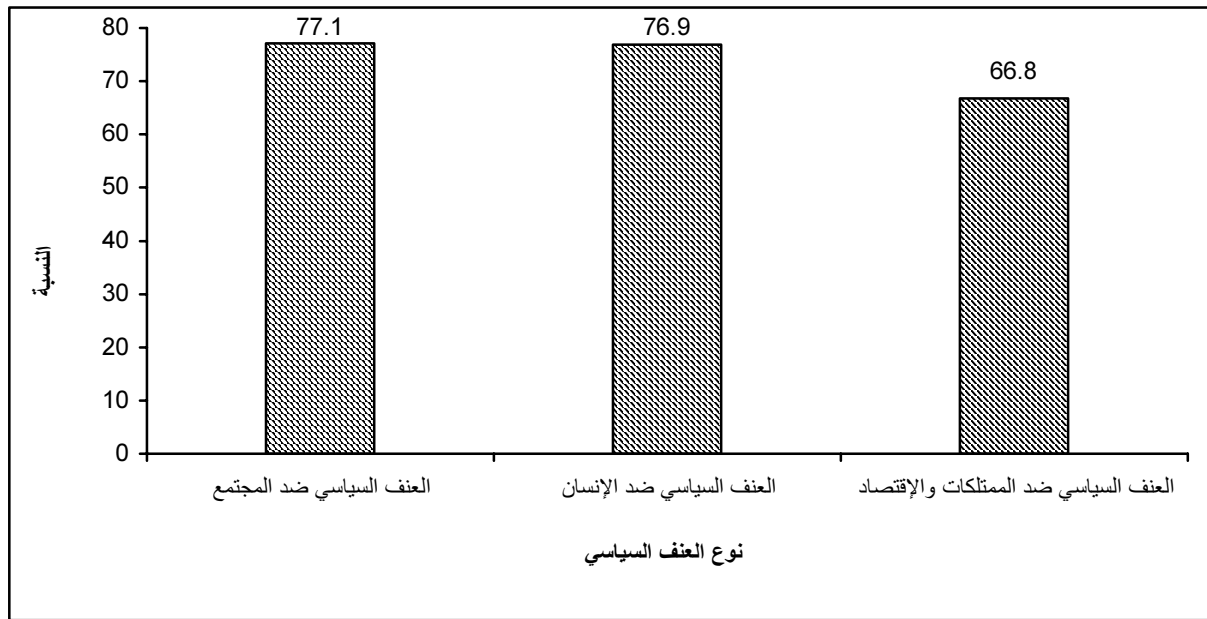

76.9% من الأفراد في المجتمع الفلسطيني تعرض التجمع الذي يعيشون به الى عنف سياسي من قبل القوات الإسرائيلية تمثل بفرض منع التجول.

66.8% من الأسر في المجتمع الفلسطيني تعرضت ممتلكاتها الاقتصادية للعنف السياسي من قبل القوات الإسرائيلية حسب ما أفادت به النساء.

كما تزيد نسبة الأفراد الذين يتعرضون للعنف السياسي بكافة أنواعه سواء كان ضد الإنسان، أو المجتمع أو ضد الممتلكات والاقتصاد في الضفة الغربية لتبلغ (80.1%، 83.5%، 71.1%) عنها في قطاع غزة بواقع (71.9%، 65.4%، 59.3%) على التوالي.

3.3 الأزواج الذين تعرضوا للعنف من قبل الزوجة حسب آراء الزوجة

• خلال العام 2005

أظهرت النتائج في الشكل رقم (4) أن 25.6% من الرجال في المجتمع الفلسطيني قد تعرضوا للعنف النفسي من قبل زوجاتهم حسب ما أفادت به الزوجة، مقارنة مع 4.2% تعرضوا للعنف الجسدي في الأراضي الفلسطينية، وتزيد نسبة الرجال الذين يتعرضون للعنف النفسي والجسدي في الضفة الغربية (30.3%، 4.3%) على التوالي عنها في قطاع غزة (17.0%، 4.0%).

شكل 4: نسبة الرجال الذين تعرضوا لأحد أنواع العنف من قبل الزوجة على الأقل لمرة واحدة حسب نوع العنف والمنطقة خلال العام 2005

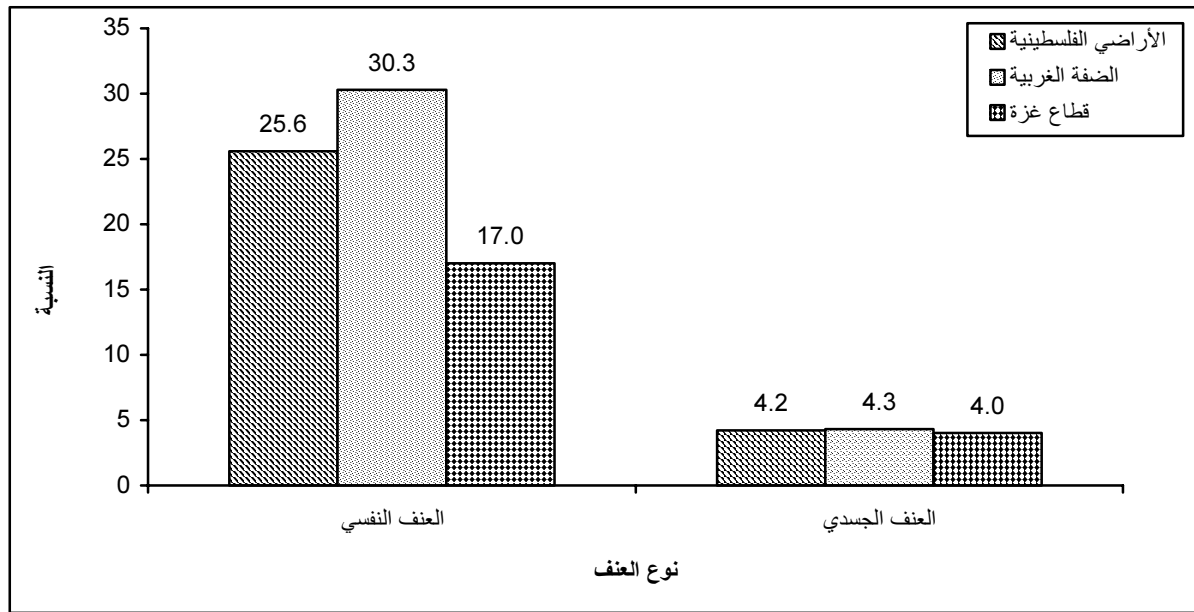

نسبة الرجال الذين يتعرضون للعنف النفسي والجسدي في الحضر (28.2%، 5.1%)، أعلى منها في الريف (24.5%، 2.8%)، والمخيمات (17.8%، 3.6%).

• خلال الفترة التي سبقت عام 2005

أشارت النتائج إلى أن 29.9% من الرجال في المجتمع الفلسطيني قد تعرضوا للعنف النفسي من قبل زوجاتهم حسب ما أفادت به الزوجة مقارنة مع 9.5% تعرضوا للعنف الجسدي في الأراضي الفلسطينية، وتزيد نسبة الرجال الذين يتعرضون للعنف النفسي والجسدي في الضفة الغربية لتبلغ (35.1%، 10.4%) على التوالي مقارنة مع قطاع غزة (20.6%، 7.9%) على التوالي.

ترتفع نسبة الرجال الذين يتعرضون للعنف النفسي والجسدي في الحضر (32.4%، 10.6%)، مقارنة مع رجال الريف بواقع (28.8%، 7.5%)، ثم المخيمات بنسبة (23.0%، 9.0%).

4.3 النساء غير المتزوجات (18 سنة فأكثر)

• خلال العام 2005

أشارت النتائج في الشكل رقم (5) أن 52.7% من الإناث غير المتزوجات أفدن بتعرضهن للعنف النفسي، 25.0% تعرضن للعنف الجسدي، وتزيد نسبة الإناث اللواتي أفدن بتعرضهن للعنف النفسي والجسدي في الضفة الغربية (55.6%، 25.4%) عنها في قطاع غزة (46.9%، 24.1%).

شكل 5: نسبة النساء غير المتزوجات (18 سنة فأكثر) واللواتي يسكن مع الأسرة وتعرضن لأحد أنواع العنف من قبل أحد أفراد الأسرة على الأقل لمرة واحدة حسب نوع العنف والمنطقة خلال العام 2005

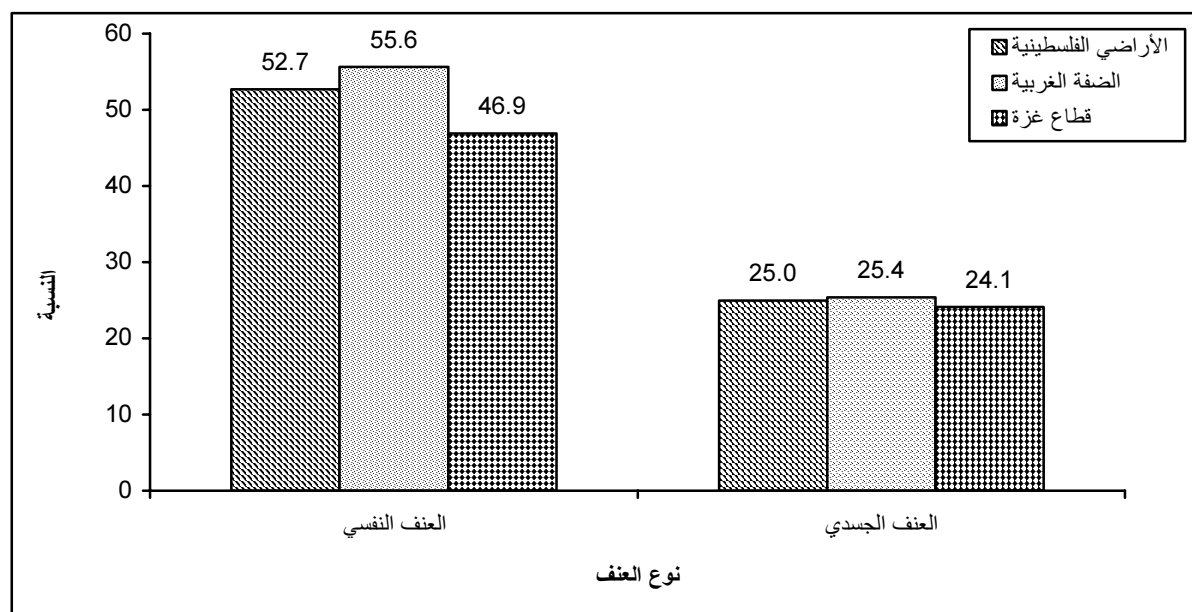

وتزيد نسبة الإناث غير المتزوجات اللواتي أفدن بتعرضهن للعنف النفسي في الحضر 55.0% عنها في المخيمات والريف، فقد بلغت (50.3%، 48.9%) على التوالي، وتزيد نسبة الإناث اللواتي تعرضن للعنف الجسدي في الريف 26.6%، عنها في المخيمات والحضر (25.5%، 24.0%) على التوالي.

• الفترة الممتدة من بلوغ الشخص عمر 18 سنة وحتى العام 2004.

أفاد 52.6% من الإناث غير المتزوجات أنهم قد تعرضن للعنف النفسي، و29.9% تعرضن للعنف الجسدي، وترتفع نسبة الإناث اللواتي أفدن بتعرضهن للعنف النفسي والجسدي في الضفة الغربية (57.2%، 31.0%) عنها في قطاع غزة (42.8%، 27.7%).

ترتفع نسبة الإناث غير المتزوجات اللواتي أفدن بتعرضهن للعنف النفسي في الحضر 54.6% عنها بين إناث الريف والمخيمات بواقع (51.5%، 46.4%) على التوالي، بينما ترتفع نسبة الإناث اللواتي تعرضن للعنف الجسدي في الحضر 31.3%، عنها في المخيمات والريف بواقع (28.2%، 27.6%) على التوالي.

5.3 الأطفال (5-17 سنة)

أشارت النتائج الى أن 51.9% من النساء في الأراضي الفلسطينية تؤيد العنف الذي يتعرض له أطفالهن عند قيامهم بتصرفات غير مقبولة من وجهة نظر الأسرة، وأشارت النتائج إلى أن 55.2% من النساء تؤيد أن يتم ضرب أطفالهن الذكور لذات السبب مقارنة مع 49.5% لضرب أطفالهن الإناث.

بينت النتائج أن 51.4% من الأطفال قد تعرضوا للعنف في الأراضي الفلسطينية بواقع 53.3% في الضفة الغربية و48.5% في قطاع غزة وترتفع نسبة العنف الذي يتعرض له الأطفال في الريف 56.4% عنها في الحضر 50.1% والمخيمات بنسبة 47.3%. وأشارت النتائج إلى أن 93.3% من الأطفال تعرضوا للاعتداء في البيت ثم المدرسة بنسبة 45.2%.

6.3 كبار السن (65 سنة فأكثر)

تشير النتائج في الشكل رقم (6) إلى أن 5.7% من الأفراد كبار السن في الأراضي الفلسطينية قد تعرضوا للإساءة الجسدية من قبل أحد أفراد الأسرة بغض النظر عن إقامتهم مع الأسرة، و17.5% تعرضوا للإساءة العاطفية، و5.8% تعرضوا للإساءة الاقتصادية، و8.6% تعرضوا للإهمال الطبي.

شكل 6: نسبة كبار السن (65 سنة فأكثر) الذين تعرضوا لأحد أنواع العنف من قبل أحد أفراد الأسرة حسب نوع العنف والمنطقة خلال العام 2005

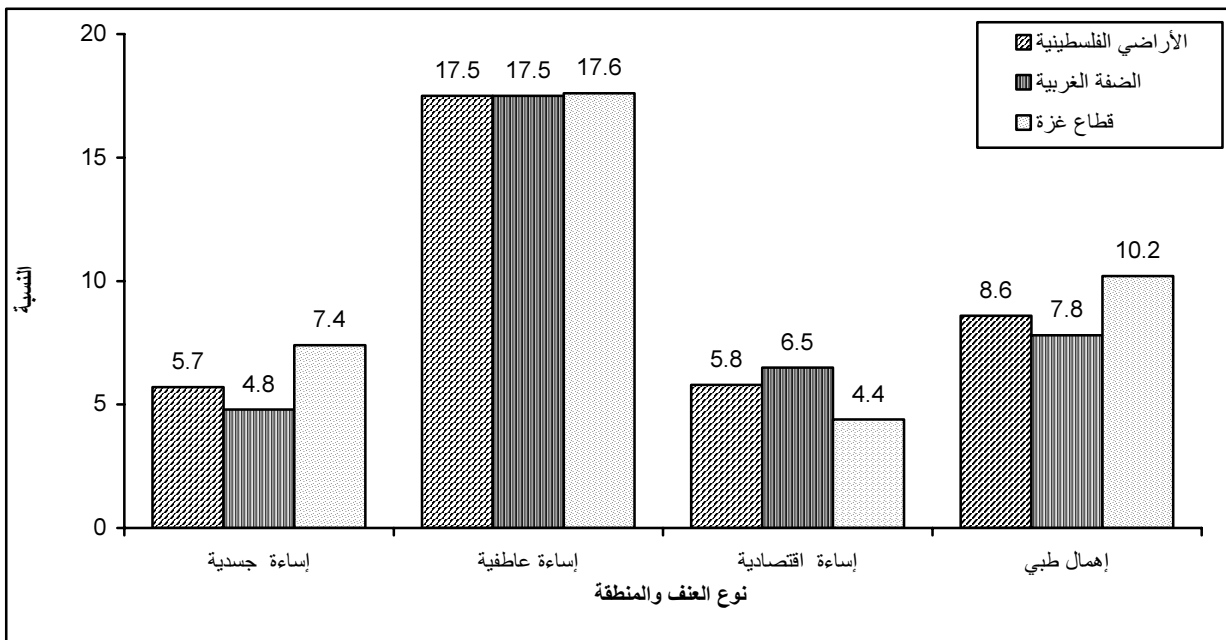

الفصل الرابع

المنهجية

1.4 استمارة المسح

تكونت استمارة مسح العنف الأسري من خمسة أقسام رئيسية، هي:

القسم الأول: البيانات التعريفية وبنود السيطرة النوعية وقائمة أفراد الأسرة التي تشمل بيانات حول الخصائص الديمغرافية والاجتماعية والاقتصادية، مثل: العمر، الجنس، التعليم، الحالة العملية، الحالة الزوجية، حالة اللجوء.

القسم الثاني: النساء اللواتي سبق لهن الزواج (15-64 سنة) ويقيس هذا القسم أنواع وأشكال العنف الجسدي، النفسي، والجنسي الذي تتعرض له الزوجة من قبل زوجها، العنف الجسدي والنفسي الذي يتعرض له الزوج من قبل زوجته، والعنف السياسي من قبل قوات الاحتلال والمستوطنين.

القسم الثالث: الأطفال في الفئة العمرية (5-17 سنة) ويقيس هذا القسم الإيذاء النفسي والجسدي الذي يتعرض له الطفل وفق رأي الأم.

القسم الرابع: النساء غير المتزوجات (18 سنة فأكثر) ويقيس هذا القسم العنف الجسدي والنفسي الذي تتعرض له الإناث من قبل أحد أفراد الأسرة.

القسم الخامس: كبار السن (65 سنة فأكثر) ويقيس هذا القسم الأذى النفسي والجسدي الذي يتعرض له كبار السن من قبل أحد أفراد الأسرة سواء المقيمين معهم أو غير مقيمين معهم، والأمراض والإعاقات التي يعانون منها.

2.4 العينة وإطار العينة

1.2.4 مجتمع الدراسة

يتكون مجتمع الهدف لمسح العنف الأسري من:

- النساء اللواتي سبق لهن الزواج (15-64 سنة).
- الأطفال في الفئة العمرية (5-17 سنة).
- النساء غير المتزوجات (18 سنة فأكثر).
- كبار السن (65 سنة فأكثر)

2.2.4 الإطار

يتكون إطار المعاينة من عينة شاملة تم اختيارها من تعداد السكان والمساكن والمنشآت 1997 وتتألف العينة الشاملة من مناطق جغرافية متقاربة الحجم (متوسط عدد الأسر فيها 150 أسرة)، وهي عبارة عن مناطق العد المستخدمة في التعداد، وقد تم استخدام هذه المناطق كوحدات معاينة أولية (PSUs) في المرحلة الأولى من عملية اختيار العينة.

3.2.4 حجم العينة

بلغ حجم عينة المسح 4,212 أسرة، منها 2,772 أسرة في الضفة الغربية و1,440 أسرة في قطاع غزة.

4.2.4 تصميم العينة

العينة هي عينة طبقية عشوائية عنقودية عشوائية منتظمة ذات مرحلتين :

المرحلة الأولى: تم اختيار عينة طبقية عشوائية منتظمة مكونة من (234) منطقة عد.

المرحلة الثانية: تم اختيار عينة عشوائية من الأسر من مناطق العد المختارة في المرحلة الأولى حيث تم حصر 18 أسرة من كل منطقة عد تم اختيارها في المرحلة الأولى.

5.2.4 معدلات التجاوب

عدد الأسر والنساء المؤهلات والأطفال المؤهلين وكبار السن ومعدلات الرفض حسب المنطقة، 2005

قطاع غزة	الضفة الغربية	الأراضي الفلسطينية	العينة ومعدلات الاستجابة
1,440	2,772	4,212	عدد الأسر في العينة
1,424	2,732	4,156	عدد الأسر التي تمت مقابلتها
1.1	1.4	1.3	معدل الرفض
1,327	2,488	3,815	النساء اللواتي سبق لهن الزواج في العمر (15-64) سنة وتم مقابلتهم
0.6	0.8	0.7	معدل الرفض
933	1,743	2,676	عدد الأطفال (من 5-17) سنة الذين تمت مقابلة أمهاتهم
...	0.1	0.1	معدل الرفض
290	654	944	عدد النساء (18) سنة فأكثر غير متزوجات وتمت مقابلتهم
1.7	10.4	7.7	معدل الرفض
251	589	840	كبار السن 65 سنة فأكثر وتمت مقابلتهم
3.2	9.9	7.8	معدل الرفض

6.2.4 حساب الأوزان

يعرف الوزن على أنه مقلوب احتمال الاختيار للعنصر في العينة، ويمكن تفسير الوزن على أنه مقدار ما يمثلته العنصر في العينة من عناصر المجتمع. وقد تم حساب الأوزان بحيث تراعي التعويض عن حالات عدم الاكتمال التي تمت خلال عملية جمع البيانات، بالإضافة إلى مراعاة توزيع السكان حسب المنطقة والجنس، والتركيبة العمري حسب التقديرات السكانية لنهاية الربع الرابع من عام 2005. ومن الضروري عند حساب التقديرات لمؤشرات المسح أن يتم حساب الأوزان، بحيث يكون لكل وحدة تحليل وزن يتناسب مع احتمال الاختيار للوحدة.

إن تعديل الأوزان مهم للتقليل من التحيز الناشئ عن حالات عدم الاستجابة، كما أن تعديل الأوزان راعى التغيير في عدد السكان منذ إجراء التعداد العام للسكان والمساكن والمنشآت عام 1997 وحتى تنفيذ المسح.

كما روعي عند حساب الأوزان والتقديرات عدد السكان في الأراضي الفلسطينية وتوزيعهم حسب الفئات العمرية في نهاية الربع الرابع من عام 2005. لذا فإن النتائج والتقديرات والنسب المستخرجة من هذا المسح تمثل الواقع في الأراضي الفلسطينية في تلك الفترة. لقد تم الأخذ بعين الاعتبار عند حساب الأوزان تصميم العينة، إلا أنه وللتقليل من تعقيدات الحسابات فقد تم افتراض أن الأسر تم اختيارها مباشرة من الطبقات.

7.2.4 حساب التباين

من الضروري أن يجري حساب الأخطاء المعيارية لتقديرات المسح الرئيسي حتى يتسنى للمستخدم التعرف على دقة التقديرات وموثوقية المسح.

إن الخطأ الإجمالي للمسح يصنف إلى نوعين: أخطاء إحصائية، وأخطاء غير إحصائية. ترتبط الأخطاء غير الإحصائية بإجراءات العمل الإحصائي في مراحله المختلفة: مثل الإخفاق في تفسير أسئلة الاستمارة، وعدم الرغبة في الإجابة الصحيحة، أو عدم القدرة عليها، وسوء التغطية الإحصائية... الخ. وتعتمد هذه الأخطاء على نوعية العمل ونوعية التدريب والإشراف وكفاءة التصميم والتنفيذ وما يرتبط بها من فعاليات مختلفة.

لقد بذل فريق العمل جهوداً حثيثة في مختلف المراحل للتقليل من الأخطاء غير الإحصائية، إلا أنه من الصعب تقدير قيمة هذا النوع من الأخطاء بسبب غياب أساليب قياسية فنية تقوم على أسس نظرية بمعالجتها، كذلك لجأت إدارة المشروع للتقليل من الأخطاء غير الإحصائية أثناء التدريب بالتركيز على ضرورة عدم أخذ الاسم الثلاثي لأفراد الأسرة في حال عدم رغبة المبحوثة بإعطائها الاسم والاكتماء بالاسم الأول فقط، كذلك التركيز على أن تكون المقابلة بشكل فردي مع المبحوثة للحصول على بيانات ذات مصداقية وجودة عالية.

أما الأخطاء الإحصائية فإنه يمكن تقييمها إحصائياً. وتقاس الأخطاء الإحصائية غالباً بالخطأ المعياري، والذي يعرف على أنه الجذر التربيعي الموجب للتباين. لقد تم حساب التباين لهذا المسح باستخدام الحزمة البرمجية CENVAR، حيث يتم استخدام طريقة (Ultimate Cluster) في حساب التباين.

3.4 الإسناد الزمني

شمل المسح ثلاث فترات إسناد زمني، خلال عام 2005، وخلال الفترة التي سبقت عام 2005، والإسناد الزمني لحساب الأعمار وتمثل بتاريخ الزيارة.

4.4 التجربة القبلية

تعتبر التجربة القبلية صورة مصغرة عن المسح الرئيسي، فقد تم تصميمها بحيث تعكس جميع جوانب ومواصفات الخطة الموضوعية لتنفيذ المسح. وتهدف إلى فحص عدة أمور أهمها: التدريب، والعمل الميداني، واستمارة المسح، وإجراء المقابلة، ومعالجة البيانات، والعينة.

اشتملت العينة على 54 أسرة توزعت على ثلاث تجمعات سكانية في محافظة رام الله والبيرة هي (البيرة، عطاره، مخيم الأمعري)، بواقع (18) أسرة من كل منطقة عد، وقد تم اختيار الأسر بطريقة عشوائية داخل منطقة العد.

بدأ العمل الميداني للتجربة القبلية في 2005/11/19 واستمر لمدة 3 أيام، وقد تم إجراء تقييم للتجربة القبلية ونتائجها وإعداد تقرير التقييم، وبناء على التوصيات الواردة في تقرير التقييم، تم إجراء التعديلات اللازمة والضرورية على كل من الاستمارة ودليل التدريب وآلية التدريب والجدول الزمني لبنود التدريب ومتوسط إنجاز الباحث اليومي وهيكلية فريق العمل الميداني والنماذج المستخدمة.

5.4 العمليات الميدانية

1.5.4 تجهيز كتيب إرشاد الباحثات والتدريب

تم تجهيز كتيب تدريب الباحثين ليشمل جميع المواضيع ذات العلاقة بالعمل الميداني واستيفاء الاستمارة، وتتطرق الى مهام كل عضو في فريق العمل الميداني، وآلية الوصول للأسرة، وإجراء المقابلة وآلية استيفاء الاستمارة. كما تم تجهيز كتيبات تدريب المشرفات والمدققات، بهدف تدريب الطاقم على كل المهارات اللازمة لضمان نجاح المشروع. وقد تم تجهيز برنامج التدريب ليشمل جميع المواضيع الواردة في دليل التدريب.

استمرت الدورة التدريبية للباحثات مدة 6 أيام خلال الفترة 2006/12/15-10، وقد تم استخدام طريقة الفيديو المرئي في التدريب ما بين فريق الضفة الغربية وفريق قطاع غزة، وقد تم عقد دورة تدريبية للمشرفات والمدققات استمرت يوماً واحداً. وقد تم اختيار عدداً إضافياً من الباحثات بمقدار 4% لكل محافظة احتياطياً لحالات الطوارئ.

2.5.4 العمل الميداني للمسح الرئيسي

قامت الإدارة العامة للمسوح والعمل الميداني بوضع خطة لتنفيذ العمل الميداني للمسح الرئيسي في الضفة الغربية وقطاع غزة. وقد شملت هذه المرحلة تحضير طاقم البحث، وتحضير لوازم العمل وأدوات العمل (الاستمارات والخرائط وكشوف العينة). تم تحديد هيكلية الفريق بناء على التوزيع الجغرافي للعينة وطبيعة المهام والعمل في المسح، وتم تحديد الأعداد المناسبة لكل محافظة حسب حجم العينة في تلك المحافظة.

3.5.4 تدقيق البيانات في الميدان

بدأت الفرق الميدانية بجمع البيانات في كل من الضفة الغربية وقطاع غزة بتاريخ 2005/12/18 وانتهت بتاريخ 2006/1/18. قامت إدارة المشروع بوضع آلية واضحة لتدقيق البيانات، وتم تدريب طاقم المدققات عليها حيث كانت آلية التدقيق المتبعة كالتالي:

- استلام الاستمارات المكتملة من الباحثات بشكل يومي.
- فحص كل استمارة والتأكد من أن جميع النساء والأطفال تم اختيارهم من خلال استخدام جداول كش العشوائية، وأن جميع الأقسام والأسئلة في الاستمارة قد تم استيفاؤها، وأن جميع الإجابات قد تم تسجيلها بدقة.
- إعادة الاستمارات غير المكتملة الى الميدان في حال لم يتم الإجابة على أحد الأقسام.
- إجراء فحص سريع للأعمار، للتأكد من استيفاء بيانات الأفراد المؤهلين بشكل دقيق.

4.5.4 آلية الإشراف والمتابعة

تم تصميم نماذج خاصة للمتابعة على صعيد استلام وتسليم الاستثمارات على جميع المستويات. كذلك على صعيد متابعة الإنجاز اليومي للباحثات، تقوم المشرفة بتوزيع العمل على الفريق من خلال الخارطة وكشف العينة الاستدلالي. وكانت تقدم تقارير يومية وأسبوعية إلى منسق العمل الميداني وإدارة المشروع، توضح فيها عدد المقابلات المكتملة، وحالات الرفض. بالإضافة إلى إجراء زيارات ميدانية من قبل الفنيين ومنسقي العمل الميداني بهدف مراقبة العمل وضمان جودة البيانات والمساعدة في حل أي مشكلة تواجه فريق العمل الميداني.

6.4 معالجة البيانات

1.6.4 تجهيز برنامج الإدخال

تم إعداد برنامج الإدخال باستخدام حزمة ACCESS، احتوى البرنامج على عدة شاشات إدخال وقد تم العمل على وضع قواعد ضبط وفحوصات على برنامج الإدخال بشكل يضمن إدخال الاستثمارات بدقة عالية، كذلك تم وضع قواعد تنظيف تقوم على ربط الأسئلة مع بعضها البعض وفحص القيم الشاذة وضمان الاتساق الداخلي.

2.6.4 إدخال البيانات

بعد الانتهاء من تصميم برامج الإدخال واختبارها والتأكد من جاهزيتها بوشر العمل على إدخال البيانات وذلك بعد أن تم تدريب المدخلين على التعامل مع برنامج الإدخال حيث بدأ العمل على إدخال البيانات الفعلية للمسح في 2005/12/27 وانتهى العمل على إدخال البيانات بتاريخ 2006/01/26. عمل في الإدخال ورديتين صباحية ومسائية وتم إدخال البيانات في مقر الجهاز في البيرة للضفة الغربية ومكتب غزة وقد عمل على إدخال البيانات 20 مدخلاً.

3.6.4 التدقيق بعد الإدخال

تهدف عملية التدقيق بعد الإدخال إلى فحص دقة البيانات المدخلة وإعداد كشف أخطاء المدخلين. في البداية كان التدقيق يتم بنسبة 100% لجميع المدخلين ومن ثم تقل النسبة بناء على تقارير التدقيق على مستويات المدخل تهدف هذه العملية إلى فحص دقة المدخل.

4.6.4 تنظيف البيانات

تهدف هذه العملية إلى فحص البيانات المدخلة على مستوى الاستمارة بحيث يتم ربط الأسئلة مع بعضها البعض وكذلك فحص البيانات المتناقضة والقيم الشاذة. خلال هذه المرحلة يتم تشغيل طاقم الإدخال ومدققين من العمل الميداني إضافة إلى إدارة المشروع لمعالجة الحالات التي لا يمكن ضبطها خلال إدخال البيانات.

الفصل الخامس

جودة البيانات

1.5 مقدمه

تم جمع بيانات هذا المسح بأسلوب العينة وليس بالحصص الشامل، لذا فهي معرضة لنوعين رئيسيين من الأخطاء. الأول أخطاء المعاينة (الأخطاء الإحصائية)، والثاني الأخطاء غير الإحصائية. ويقصد بأخطاء المعاينة تلك الأخطاء الناتجة عن تصميم العينة.

أما الأخطاء غير الإحصائية فهي ممكنة الحدوث في كل مراحل تنفيذ المشروع، خلال جمع البيانات أو إدخالها والتي يمكن إجمالها بأخطاء عدم الاستجابة، وأخطاء الاستجابة (المبحوثة)، وأخطاء المقابلة (الباحثة) وأخطاء إدخال البيانات. لتفادي الأخطاء والحد من تأثيرها بذلت جهود كبيرة من خلال تدريب الباحثات تدريباً مكثفاً حول آلية التعامل مع الأسرة وكيفية التعامل مع المبحوثة، والدخول الى الأسرة والتعريف بالمسح، تلقت الباحثات تدريباً مكثفاً حول كيفية إجراء المقابلات، والأمور التي يجب اتباعها أثناء إجراء المقابلة، والأمور التي يجب تجنبها.

كما تم تدريب مدخلي البيانات على برنامج الإدخال وفحص البرنامج من خلال إدخال بعض الاستمارات التي تم استيفائها خلال جمع بيانات التجربة القبلية. ومن أجل الاطلاع على صورة الوضع والحد من أية إشكاليات، كان هناك اتصال دائم مع المشرفات والمدققات من قبل منسق العمل الميداني ومن خلال الزيارات الميدانية إلى المكاتب الفرعية والاجتماعات الدورية. إضافة لذلك تم صياغة مجموعة من التعاميم حول العديد من النقاط والملاحظات التذكيرية للباحثات والمدققات والمشرفات، وتم تعميمها عليهن بشكل منتظم.

وقد اتبعت أثناء مراحل تنفيذ المسح العديد من الآليات التي تساهم في الحصول على بيانات ذات جودة ومصداقية عالية. وقد رافقت هذه الإجراءات جميع مراحل تنفيذ المسح:

1.1.5 تدريب فريق العمل الميداني

خضع فريق الباحثين الميدانيين إلى عملية تدريب منهجية أخذت في الاعتبار أن هذا المسح ينفذ للمرة الأولى في الأراضي الفلسطينية والمنطقة عموماً. تركز الجزء الأول من عملية التدريب على إعطاء المتدربين نبذة عامة مكثفة ومعمقة حول أهمية المسح والمفاهيم وآليات التعامل مع الأسر للحصول على بيانات دقيقة.

أما الجزء الثاني من عملية التدريب فقد ركز على كيفية إجراء المقابلة. وكيفية الدخول الى الأسرة، نظراً لخصوصية الأسئلة وحساسيتها فقد تم تدريب الباحثات على كيفية التعامل مع المبحوثة في حال تعرضت لانفعالات نفسية نتيجة لطبيعة الأسئلة الموجهة لها من قبل الباحثة حيث أعطيت الباحثات قائمة بالمراكز التي تقوم بمعالجة الأفراد الذين تعرضوا لعنف في حال احتاجت لها الباحثة لإعطائها للمبحوثة في حال طلبها المساعدة.

تضمن الجزء الثالث من عملية التدريب كيفية إجراء المقابلة. فقد تم إجراء أكثر من مقابلة افتراضية أمام المتدربات للتعريف في كيفية الدخول الى الأسرة والتعريف بنفسها كذلك تم عمل اختبارات للباحثات أثناء التدريب. سمحت هذه العملية للمتدربات بالوقوف على الأخطاء والتجاوزات التي يمكن أن تصادفهن أثناء إجراء المقابلات الأسرية في المجتمع المستهدف.

كما خصص جزء من عملية التدريب لمعرفة طريقة اختيار أفراد العينة، إضافة إلى استعراض طريقة الاستدلال على الأسر باستخدام الخرائط الجغرافية.

وللوقوف على مستوى المتدربين بعد عملية التدريب، خضع المتدربون إلى امتحان مستوى تم على أساسه اختيار المتدربين الحاصلين على أعلى الدرجات.

2.1.5 جمع البيانات

من أجل التواصل والمتابعة على واقع العمل الميداني، تواصلت الإدارة الفنية للمسح بشكل دائم مع الباحثين والمشرفين الميدانيين من خلال الزيارات الدورية إلى المكاتب الفرعية ومرافقة الباحثين الميدانيين أثناء عملية جمع البيانات، مما سمح بالوقوف الفعلي على عمل الباحثين. إضافة إلى صياغة مجموعة من التعاميم حول العديد من النقاط والملاحظات الواردة من الميدان خلال عملية جمع البيانات لتعميمها على الباحثين والمشرفين حول المشاكل التي واجهت الباحثات.

3.1.5 فحص البيانات

تم فحص البيانات على مستويين: الأول فحص البيانات في الميدان، والثاني فحص البيانات أثناء عملية الإدخال. فحص البيانات ميدانياً كان يتم على مرحلتين، الأولى يقوم المشرف بتدقيق الاستمارات المستوفاة ميدانياً قبل إرسالها إلى المدقق الذي يقوم إذا ما اكتشف خطأ ما إعادة الاستمارة إلى الميدان لتصحيح الخطأ.

أما المستوى الثاني من عملية فحص البيانات فقد تم من خلال عملية تقييم البيانات أثناء عملية الإدخال، ثم فحص واستعراض البيانات المدخلة من خلال الربط بين المتغيرات والإطلاع على النتائج ودراسة منطقية واتساق البيانات.

2.5 تقييم بيانات المسح

تم تقييم بيانات مسح العنف الأسري من خلال عرضها على مستشار المسح لمراجعة منطقية وجودة البيانات، وعلى بعض المختصين بموضوع العنف والذين أشادوا بجودة البيانات. إضافة إلى مقارنة النتائج مع نتائج بعض الدراسات الإقليمية والعالمية. بشكل عام أثبتت جميع مراحل الفحص والمتابعة دقة وجودة بيانات عالية.

المراجع

1. جمعية المرأة العاملة الفلسطينية، 2000. دراسة تحليلية بعنوان "العنف ضد المرأة" إعداد إبراهيم المصري.
2. العنف العائلي مظاهره ومعالجته. (ورقة عمل من السيدة محاسن الحواتي- مكتب منظمة الهجرة الدولية-وزارة شؤون المغتربين).
3. المكتب المركزي للإحصاء والمصادر الطبيعية الفلسطيني، 2004. دراسة حول ظاهرة العنف المجتمعي ضمن المدرسة/ الأسرة والمجتمع للنساء والأطفال والشباب "دراسة ميدانية" إعداد يوسف ماضي.
4. العنف الأسري ضد المرأة/الطفلة في المجتمع الفلسطيني. (ورقة عمل مقدمة من الأستاذة سناء عرنكي، في الحلقة الدراسية التي نظمتها منظمة العفو الدولية بمناسبة إطلاق حملتها للحد من العنف ضد المرأة).
5. العنف ضد النساء في المجتمع الفلسطيني- استطلاع للرأي (جمعية المرأة العاملة الفلسطينية)، أيلول 2002.
6. مركز علاج وتأهيل ضحايا التعذيب، 2005 استمارة بحث رصد ظاهرة العنف في المجتمع الفلسطيني.
7. الإحصاء الأردني، 2005. استمارة العنف الأسري في الأردن كمرفق مع المسح الصحي.
8. المؤسسة الشبابية الفلسطينية في لبنان، 2004. استمارة العنف المجتمعي ضمن المدرسة/ الأسرة والمجتمع للنساء والأفراد 10- 24 سنة.

الجداول
Tables

النساء اللواتي سبق لهن الزواج
Ever Married Women

جدول 1.1: نسبة النساء اللواتي سبق لهن الزواج وتعرضن لأحد أنواع العنف من قبل الزوج على الأقل لمرة واحدة حسب المنطقة ونوع التجمع ونوع العنف خلال العام 2005

Table 1.1: Percentage of Ever Married Women Exposed to Any Violence by Husband, at Least Once by Region, Type of Locality and Type of Violence During the Year 2005

Region and Type of Locality	نوع العنف			المنطقة ونوع التجمع
	العنف الجنسي Sexual Abuse	العنف الجسدي Physical Abuse	العنف النفسي Psychological Abuse	
Region				المنطقة
Palestinian Territory	10.9	23.3	61.7	الأراضي الفلسطينية
West Bank	11.5	23.7	68.8	الضفة الغربية
Gaza Strip	9.7	22.6	49.7	قطاع غزة
Type of Locality				نوع التجمع
Urban	11.2	23.2	62.8	حضر
Rural	10.9	23.0	64.9	ريف
Camps	9.8	24.1	52.3	مخيم

جدول 2.1: نسبة النساء اللواتي سبق لهن الزواج وتعرضن لأحد أنواع العنف من قبل الزوج حسب المنطقة ونوع التجمع ونوع العنف خلال الفترة التي سبقت العام 2005

Table 1.2: Percentage of Ever Married Women Exposed to Any Violence by Husband, by Region, Type of Locality and Type of Violence During the Period Preceding 2005

Region and Type of Locality	نوع العنف			المنطقة ونوع التجمع
	العنف الجنسي Sexual Abuse	العنف الجسدي Physical Abuse	العنف النفسي Psychological Abuse	
Region				المنطقة
Palestinian Territory	15.5	33.9	66.1	الأراضي الفلسطينية
West Bank	16.8	35.1	73.5	الضفة الغربية
Gaza Strip	13.1	31.7	53.4	قطاع غزة
Type of Locality				نوع التجمع
Urban	16.7	34.4	68.0	حضر
Rural	14.8	34.2	70.0	ريف
Camps	12.1	31.5	53.2	مخيم

جدول 3.1: نسبة النساء اللواتي سبق لهن الزواج وتعرضن لأحد أنواع العنف من قبل الزوج على الأقل مرة واحدة حسب الخصائص الخلفية للزوجة ونوع العنف خلال العام 2005

Table 1.3: Percentage of Ever Married Women Exposed to Any Violence by Husband, at Least Once by Background Characteristics of Wife and Type of Violence During the Year 2005

Wife's Background Characteristics	نوع العنف			الخصائص الخلفية للزوجة
	العنف الجنسي Sexual Abuse	العنف الجسدي Physical Abuse	العنف النفسي Psychological Abuse	
Education Attainment				الحالة التعليمية
Elementary and Less	12.0	25.8	62.5	ابتدائي فأقل
Preparatory	12.2	25.1	64.3	إعدادي
Secondary and over	8.5	19.1	58.4	ثانوي فأكثر
Labour Force Status				الحالة العملية
Inside Labour Force	7.2	16.8	62.8	داخل القوى العاملة
Outside Labour force	11.2	23.9	61.5	خارج القوى العاملة
Refugee Status				حالة اللجوء
Refugee	10.0	22.5	56.1	لاجئة
Non Refugee	11.5	23.9	65.5	ليست لاجئة
Household Size				حجم الأسرة
4 and less	10.8	19.7	54.1	4 فأقل
5 and More	10.9	24.5	64.2	5 فأكثر
Age				العمر
15-24	14.0	24.9	62.1	24-15
25-34	12.3	26.4	66.7	34-25
35-44	10.2	21.9	61.2	44-35
45-54	8.0	20.5	57.1	54-45
55-64	3.1	14.9	47.6	64-55

جدول 4.1: نسبة النساء اللواتي سبق لهن الزواج وتعرضن لأحد أنواع العنف من قبل الزوج حسب الخصائص الخلفية للزوجة ونوع العنف خلال الفترة التي سبقت العام 2005

Table 1.4: Percentage of Ever Married Women Exposed to Any Violence by Husband, by Background Characteristics of Wife and Type of Violence During the Period Preceding 2005

Wife's Background Characteristics	نوع العنف			الخصائص الخلفية للزوجة
	العنف الجنسي Sexual Abuse	العنف الجسدي Physical Abuse	العنف النفسي Psychological Abuse	
Education Attainment				الحالة التعليمية
Elementary and Less	17.9	39.3	68.1	ابتدائي فأقل
Preparatory	14.6	33.4	68.6	إعدادي
Secondary and over	13.4	28.2	61.6	ثانوي فأكثر
Labour Force Status				الحالة العملية
Inside Labour Force	15.1	31.4	66.5	داخل القوى العاملة
Outside Labour force	15.5	34.1	66.1	خارج القوى العاملة
Refugee Status				حالة اللجوء
Refugee	13.9	33.9	59.9	لاجئة
Non Refugee	16.5	33.8	70.6	ليست لاجئة
Household Size				حجم الأسرة
4 and less	13.4	29.9	59.2	4 فأقل
5 and More	16.1	35.2	68.4	5 فأكثر
Age				العمر
15-24	14.5	27.8	65.3	24-15
25-34	16.2	37.6	69.5	34-25
35-44	16.0	32.9	66.6	44-35
45-54	15.9	34.8	65.7	54-45
55-64	12.3	32.6	55.2	64-55

جدول 5.1: نسبة النساء اللواتي سبق لهن الزواج وتعرضن لأحد أنواع العنف من قبل الزوج على الأقل مرة واحدة حسب الخصائص الخلفية للزوج ونوع العنف خلال العام 2005

Table 1.5: Percentage of Ever Married Women Exposed to Any Violence by Husband, at Least Once by Background Characteristics of Husband and Type of Violence During the Year 2005

Husband's Background Characteristics	Type of Violence			الخصائص الخلفية للزوج
	العنف الجنسي Sexual Abuse	العنف الجسدي Physical Abuse	نوع العنف العنف النفسي Psychological Abuse	
Education Attainment				الحالة التعليمية
Elementary and Less	13.5	29.3	64.5	ابتدائي فأقل
Preparatory	10.9	22.6	64.8	إعدادي
Secondary and over	8.1	18.0	57.9	ثانوي فأكثر
Labour Force Status				الحالة العملية
Inside Labour Force	10.5	22.9	62.6	داخل القوى العاملة
Outside Labour force	12.4	23.9	52.6	خارج القوى العاملة
Refugee Status				حالة اللجوء
Refugee	9.8	22.0	57.0	لاجئ
Non Refugee	11.2	23.8	65.5	ليس لاجئ
Age				العمر
15-24	17.1	30.6	59.4	24-15
25-34	13.6	26.0	66.7	34-25
35-44	9.6	23.3	63.0	44-35
45-54	8.9	21.0	59.3	54-45
55-64	6.9	14.6	54.6	64-55
65+	6.4	18.7	46.0	+65

جدول 6.1: نسبة النساء اللواتي سبق لهن الزواج وتعرضن لأحد أنواع العنف من قبل الزوج حسب الخصائص الخلفية للزوج ونوع العنف خلال الفترة التي سبقت العام 2005

Table 1.6: Percentage of Ever Married Women Exposed to Any Violence by Husband, by Background Characteristics of Husband and Type of Violence During the Period Preceding 2005

Husband's Background Characteristics	Type of Violence			الخصائص الخلفية للزوج
	العنف الجنسي Sexual Abuse	العنف الجسدي Physical Abuse	نوع العنف العنف النفسي Psychological Abuse	
Education Attainment				الحالة التعليمية
Elementary and Less	16.7	40.2	70.4	ابتدائي فأقل
Preparatory	13.2	32.7	69.2	إعدادي
Secondary and over	12.0	27.0	60.8	ثانوي فأكثر
Labour Force Status				الحالة العملية
Inside Labour Force	13.7	32.8	66.5	داخل القوى العاملة
Outside Labour force	15.9	34.9	60.8	خارج القوى العاملة
Refugee Status				حالة اللجوء
Refugee	13.5	32.2	60.1	لاجئ
Non Refugee	14.2	33.6	70.5	ليس لاجئ
Age				العمر
15-24	11.0	35.2	65.2	24-15
25-34	14.1	33.5	68.4	34-25
35-44	13.4	33.1	67.1	44-35
45-54	15.9	33.4	65.1	54-45
55-64	11.9	29.8	63.1	64-55
65+	14.0	31.5	53.9	+65

جدول 7.1: التوزيع النسبي للنساء اللواتي سبق لهن الزواج ورأيهن بضرب الزوج لزوجته إذا قامت بأي تصرف قد يثيره حسب

المنطقة والتصرف 2005

Table 1.7: Percentage Distribution of Ever Married Women and Their Opinion about Beating of Wife by Husband if she Did Any Behavior May be Arousing him by Region and Behaviors 2005

Region and Behaviors	رأي الزوجات في الضرب Wife Opinion of Being Beaten			المنطقة والتصرفات
	تعارض Oppose	متريدة Hesitant	توافق Agree	
Palestinian Territory				الأراضي الفلسطينية
Talks to him in a provocative manner.	76.7	3.8	19.5	التحدث بطريقة استفزازية
Don't obey his orders.	68.6	5.0	26.4	عدم إطاعة الأوامر
Behaves in an unacceptable way when they are alone.	78.0	5.6	16.4	التصرف بشكل غير مقبول وهما لوحدهما
Behaves in an unacceptable way in front of others.	66.8	5.5	27.7	التصرف بشكل غير مقبول أمام الآخرين
Curses him or his family.	49.7	6.0	44.3	شتم الزوج أو الأهل
Says things that embarrass him in front of others.	63.9	7.3	28.8	قول الكلام المحرج أمام الآخرين
Talks with other men in a manner that provokes him.	56.7	5.8	37.5	التكلم مع رجال آخرين بأسلوب استفزه
Didn't prepare meals on time.	84.7	4.8	10.5	عدم إعداد وجبات الطعام في مواعيدها
Didn't do housework properly.	82.9	4.1	13.0	عدم القيام بالواجبات المنزلية
Get out of home without asking [him first].	66.2	5.9	27.9	الخروج دون استئذان
Doesn't look after the children the way he wants.	71.8	6.0	22.2	عدم العناية بالأطفال وفق رغبته
West Bank				الضفة الغربية
Talks to him in a provocative manner.	78.2	3.6	18.2	التحدث بطريقة استفزازية
Don't obey his orders.	70.0	5.0	25.0	عدم إطاعة الأوامر
Behaves in an unacceptable way when they are alone.	81.2	5.8	13.0	التصرف بشكل غير مقبول وهما لوحدهما
Behaves in an unacceptable way in front of others.	67.1	6.4	26.5	التصرف بشكل غير مقبول أمام الآخرين
Curses him or his family.	48.0	7.0	45.0	شتم الزوج أو الأهل
Says things that embarrass him in front of others.	64.8	8.5	26.7	قول الكلام المحرج أمام الآخرين
Talks with other men in a manner that provokes him.	55.6	6.7	37.7	التكلم مع رجال آخرين بأسلوب استفزه
Didn't prepare meals on time.	87.2	4.1	8.7	عدم إعداد وجبات الطعام في مواعيدها
Didn't do housework properly.	85.8	3.3	10.9	عدم القيام بالواجبات المنزلية
Get out of home without asking [him first].	68.8	6.6	24.6	الخروج دون استئذان
Doesn't look after the children the way he wants.	74.5	6.4	19.1	عدم العناية بالأطفال وفق رغبته

جدول 7.1 (تابع): التوزيع النسبي للنساء اللواتي سبق لهن الزواج ورأيهن بضرب الزوج لزوجته إذا قامت بأي تصرف قد يثيره حسب المنطقة والتصرف 2005

Table 1.7 (Cont): Percentage Distribution of Ever Married Women and Their Opinion about Beating of Wife by Husband if she Did Any Behavior May be Arousing him by Region and Behaviors 2005

Region and Behaviors	رأي الزوجات في الضرب Wife Opinion of Being Beaten			المنطقة والتصرفات
	تعارض Oppose	متريدة Hesitant	توافق Agree	
Gaza Strip				قطاع غزة
Talks to him in a provocative manner.	74.0	4.1	21.9	التحدث بطريقة استفزازية
Don't obey his orders.	66.0	5.1	28.9	عدم إطاعة الأوامر
Behaves in an unacceptable way when they are alone.	72.5	5.2	22.3	التصرف بشكل غير مقبول وهما لوحدهما
Behaves in an unacceptable way in front of others.	66.3	3.8	29.9	التصرف بشكل غير مقبول أمام الآخرين
Curses him or his family.	52.9	4.1	43.0	شتم الزوج أو الأهل
Says things that embarrass him in front of others.	62.3	5.3	32.4	قول الكلام المحرج أمام الآخرين
Talks with other men in a manner that provokes him.	58.7	4.1	37.2	التكلم مع رجال آخرين بأسلوب استفزه
Didn't prepare meals on time.	80.2	6.1	13.7	عدم إعداد وجبات الطعام في مواعيدها
Didn't do housework properly.	77.9	5.5	16.6	عدم القيام بالواجبات المنزلية
Get out of home without asking [him first].	61.9	4.6	33.5	الخروج دون استئذان
Doesn't look after the children the way he wants.	66.9	5.4	27.7	عدم العناية بالأطفال وفق رغبته

جدول 8.1: التوزيع النسبي للنساء اللواتي سبق لهن الزواج ورأيهن بضرب الزوج لزوجته إذا قامت بأي تصرف قد يثيره حسب نوع التجمع والتصرف 2005

Table 1.8: Percentage Distribution of Ever Married Women and Their Opinion about Beating of Wife by Husband if she Did Any Behavior May be Arousing him by Type of Locality and Behaviors 2005

Type of Locality and Behaviors	رأي الزوجات في الضرب Wife Opinion of Being Beaten			نوع التجمع والتصرفات
	تعارض Oppose	متريدة Hesitant	توافق Agree	
Urban				حضر
Talks to him in a provocative manner.	78.8	4.5	16.7	التحدث بطريقة استفزازية
Don't obey his orders.	71.5	5.0	23.5	عدم إطاعة الأوامر
Behaves in an unacceptable way when they are alone.	79.1	5.8	15.1	التصرف بشكل غير مقبول وهما لوحدهما
Behaves in an unacceptable way in front of others.	69.8	5.3	24.9	التصرف بشكل غير مقبول أمام الآخرين
Curses him or his family.	52.4	7.0	40.6	شتم الزوج أو الأهل
Says things that embarrass him in front of others.	67.3	7.5	25.2	قول الكلام المحرج أمام الآخرين
Talks with other men in a manner that provokes him.	59.8	6.4	33.8	التكلم مع رجال آخرين بأسلوب استفزه
Didn't prepare meals on time.	85.1	4.7	10.2	عدم إعداد وجبات الطعام في مواعيدها
Didn't do housework properly.	84.5	4.3	11.2	عدم القيام بالواجبات المنزلية
Get out of home without asking [him first].	69.2	5.8	25.0	الخروج دون استئذان
Doesn't look after the children the way he wants.	74.2	5.7	20.1	عدم العناية بالأطفال وفق رغبته
Rural				ريف
Talks to him in a provocative manner.	72.8	2.7	24.5	التحدث بطريقة استفزازية
Don't obey his orders.	63.1	4.7	32.2	عدم إطاعة الأوامر
Behaves in an unacceptable way when they are alone.	75.5	6.0	18.5	التصرف بشكل غير مقبول وهما لوحدهما
Behaves in an unacceptable way in front of others.	61.3	6.4	32.3	التصرف بشكل غير مقبول أمام الآخرين
Curses him or his family.	43.1	5.1	51.8	شتم الزوج أو الأهل
Says things that embarrass him in front of others.	57.3	8.9	33.8	قول الكلام المحرج أمام الآخرين
Talks with other men in a manner that provokes him.	49.2	5.5	45.3	التكلم مع رجال آخرين بأسلوب استفزه
Didn't prepare meals on time.	84.0	5.0	11.0	عدم إعداد وجبات الطعام في مواعيدها
Didn't do housework properly.	80.7	3.8	15.5	عدم القيام بالواجبات المنزلية
Get out of home without asking [him first].	61.7	6.7	31.6	الخروج دون استئذان
Doesn't look after the children the way he wants.	67.0	7.2	25.8	عدم العناية بالأطفال وفق رغبته

جدول 8.1 (تابع): التوزيع النسبي للنساء اللواتي سبق لهن الزواج ورأيهن بضرب الزوج لزوجته إذا قامت بأي تصرف قد يثيره حسب نوع التجمع والتصرف 2005

Table 1.8 (Cont): Percentage Distribution of Ever Married Women and Their Opinion about Beating of Wife by Husband if she Did Any Behavior May be Arousing him by Type of Locality and Behaviors 2005

Type of Locality and Behaviors	رأي الزوجات في الضرب Wife Opinion of Being Beaten			نوع التجمع والتصرفات
	تعارض Oppose	متريدة Hesitant	توافق Agree	
Camp				مخيم
Talks to him in a provocative manner.	76.2	3.0	20.8	التحدث بطريقة استفزازية
Don't obey his orders.	67.9	5.4	26.7	عدم إطاعة الأوامر
Behaves in an unacceptable way when they are alone.	78.8	4.0	17.2	التصرف بشكل غير مقبول وهما لوحدهما
Behaves in an unacceptable way in front of others.	65.9	4.4	29.7	التصرف بشكل غير مقبول أمام الآخرين
Curses him or his family.	51.3	4.0	44.7	شتم الزوج أو الأهل
Says things that embarrass him in front of others.	63.4	4.0	32.6	قول الكلام المحرج أمام الآخرين
Talks with other men in a manner that provokes him.	58.6	4.1	37.3	التكلم مع رجال آخرين بأسلوب استفزه
Didn't prepare meals on time.	83.8	5.0	11.2	عدم إعداد وجبات الطعام في مواعيدها
Didn't do housework properly.	80.7	4.0	15.3	عدم القيام بالواجبات المنزلية
Get out of home without asking [him first].	63.7	4.9	31.4	الخروج دون استئذان
Doesn't look after the children the way he wants.	71.7	5.2	23.1	عدم العناية بالأطفال وفق رغبته

جدول 9.1: التوزيع النسبي للنساء اللواتي سبق لهن الزواج ورأيهن بضرب الزوج لزوجته إذا قامت بأي تصرف قد يثيره حسب الحالة التعليمية والتصرف 2005

Table 1.9: Percentage Distribution of Ever Married Women and Their Opinion about Beating of Wife by Husband if she Did Any Behavior May be Arousing him by Education Attainment and Behaviors 2005

Education Attainment and Behaviors	رأي الزوجات في الضرب Wife Opinion of Being Beaten			الحالة التعليمية والتصرفات
	تعارض Oppose	متريدة Hesitant	توافق Agree	
Elementary and Less				ابتدائي فأقل
Talks to him in a provocative manner.	68.6	3.4	28.0	التحدث بطريقة استفزازية
Don't obey his orders.	60.6	3.9	35.5	عدم إطاعة الأوامر
Behaves in an unacceptable way when they are alone.	68.7	7.8	23.5	التصرف بشكل غير مقبول وهما لوحدهما
Behaves in an unacceptable way in front of others.	57.6	6.2	36.2	التصرف بشكل غير مقبول أمام الآخرين
Curses him or his family.	42.5	5.3	52.2	شتم الزوج أو الأهل
Says things that embarrass him in front of others.	54.5	7.2	38.3	قول الكلام المحرج أمام الآخرين
Talks with other men in a manner that provokes him.	49.7	5.5	44.8	التكلم مع رجال آخرين بأسلوب استفزه
Didn't prepare meals on time.	78.4	5.6	16.0	عدم إعداد وجبات الطعام في مواعيدها
Didn't do housework properly.	76.6	4.2	19.2	عدم القيام بالواجبات المنزلية
Get out of home without asking [him first].	57.7	5.8	36.5	الخروج دون استئذان
Doesn't look after the children the way he wants.	63.9	6.4	29.7	عدم العناية بالأطفال وفق رغبته
Preparatory				إعدادي
Talks to him in a provocative manner.	77.7	4.4	17.9	التحدث بطريقة استفزازية
Don't obey his orders.	68.0	5.3	26.7	عدم إطاعة الأوامر
Behaves in an unacceptable way when they are alone.	79.7	4.5	15.8	التصرف بشكل غير مقبول وهما لوحدهما
Behaves in an unacceptable way in front of others.	67.1	4.9	28.0	التصرف بشكل غير مقبول أمام الآخرين
Curses him or his family.	48.0	5.6	46.4	شتم الزوج أو الأهل
Says things that embarrass him in front of others.	65.0	7.2	27.8	قول الكلام المحرج أمام الآخرين
Talks with other men in a manner that provokes him.	53.3	6.4	40.3	التكلم مع رجال آخرين بأسلوب استفزه
Didn't prepare meals on time.	84.9	5.2	9.9	عدم إعداد وجبات الطعام في مواعيدها
Didn't do housework properly.	83.9	4.2	11.9	عدم القيام بالواجبات المنزلية
Get out of home without asking [him first].	66.1	6.0	27.9	الخروج دون استئذان
Doesn't look after the children the way he wants.	72.3	6.3	21.4	عدم العناية بالأطفال وفق رغبته

جدول 9.1 (تابع): التوزيع النسبي للنساء اللواتي سبق لهن الزواج ورأيهن بضرب الزوج لزوجته إذا قامت بأي تصرف قد يثيره حسب الحالة التعليمية والتصرف 2005

Table 1.9 (Cont): Percentage Distribution of Ever Married Women and Their Opinion about Beating of Wife by Husband if she Did any Behavior May be Arousing him by Education Attainment and Behaviors 2005

Education Attainment and Behaviors	رأي الزوجات في الضرب Wife Opinion of Being Beaten			الحالة التعليمية والتصرفات
	تعارض Oppose	متريدة Hesitant	توافق Agree	
Secondary and Over				ثانوي فأكثر
Talks to him in a provocative manner.	84.5	3.6	11.9	التحدث بطريقة استفزازية
Don't obey his orders.	77.9	5.8	16.3	عدم إطاعة الأوامر
Behaves in an unacceptable way when they are alone.	86.6	4.1	9.3	التصرف بشكل غير مقبول وهما لوحدهما
Behaves in an unacceptable way in front of others.	76.5	5.2	18.3	التصرف بشكل غير مقبول أمام الآخرين
Curses him or his family.	59.0	7.0	34.0	شتم الزوج أو الأهل
Says things that embarrass him in front of others.	73.0	7.6	19.4	قول الكلام المحرج أمام الآخرين
Talks with other men in a manner that provokes him.	67.4	5.5	27.1	التكلم مع رجال آخرين بأسلوب استفزه
Didn't prepare meals on time.	91.2	3.7	5.1	عدم إعداد وجبات الطعام في مواعيدها
Didn't do housework properly.	88.7	4.0	7.3	عدم القيام بالواجبات المنزلية
Get out of home without asking [him first].	75.5	6.0	18.5	الخروج دون استئذان
Doesn't look after the children the way he wants.	80.0	5.4	14.6	عدم العناية بالأطفال وفق رغبته

جدول 10.1: التوزيع النسبي للنساء اللواتي سبق لهن الزواج ورأيهن بضرب الزوج لزوجته إذا قامت بأي تصرف قد يثيره حسب الحالة العملية والتصرف 2005

Table 1.10: Percentage Distribution of Ever Married Women and Their Opinion about Beating of Wife by Husband if she Did Any Behavior May be Arousing him by Labour Force Status and Behaviors 2005

Labour Force Status and Behaviors	رأي الزوجات في الضرب Wife Opinion of Being Beaten			الحالة العملية والتصرفات
	تعارض Oppose	متريدة Hesitant	توافق Agree	
Inside Labour Force				داخل القوى العاملة
Talks to him in a provocative manner.	86.8	2.3	10.9	التحدث بطريقة استفزازية
Don't obey his orders.	79.5	5.1	15.4	عدم إطاعة الأوامر
Behaves in an unacceptable way when they are alone.	88.3	1.7	10.0	التصرف بشكل غير مقبول وهما لوحدهما
Behaves in an unacceptable way in front of others.	77.8	5.0	17.2	التصرف بشكل غير مقبول أمام الآخرين
Curses him or his family.	60.1	5.3	34.6	شتم الزوج أو الأهل
Says things that embarrass him in front of others.	75.0	9.0	16.0	قول الكلام المحرج أمام الآخرين
Talks with other men in a manner that provokes him.	68.2	5.9	25.9	التكلم مع رجال آخرين بأسلوب استفزه
Didn't prepare meals on time.	92.0	2.1	5.9	عدم إعداد وجبات الطعام في مواعيدها
Didn't do housework properly.	90.6	1.3	8.1	عدم القيام بالواجبات المنزلية
Get out of home without asking [him first].	76.5	5.4	18.1	الخروج دون استئذان
Doesn't look after the children the way he wants.	82.0	4.3	13.7	عدم العناية بالأطفال وفق رغبته
Outside Labour Force				خارج القوى العاملة
Talks to him in a provocative manner.	75.7	3.9	20.4	التحدث بطريقة استفزازية
Don't obey his orders.	67.5	5.0	27.5	عدم إطاعة الأوامر
Behaves in an unacceptable way when they are alone.	77.0	6.0	17.0	التصرف بشكل غير مقبول وهما لوحدهما
Behaves in an unacceptable way in front of others.	65.7	5.5	28.8	التصرف بشكل غير مقبول أمام الآخرين
Curses him or his family.	48.7	6.0	45.3	شتم الزوج أو الأهل
Says things that embarrass him in front of others.	62.7	7.2	30.1	قول الكلام المحرج أمام الآخرين
Talks with other men in a manner that provokes him.	55.5	5.8	38.7	التكلم مع رجال آخرين بأسلوب استفزه
Didn't prepare meals on time.	83.9	5.1	11.0	عدم إعداد وجبات الطعام في مواعيدها
Didn't do housework properly.	82.1	4.4	13.5	عدم القيام بالواجبات المنزلية
Get out of home without asking [him first].	65.2	6.0	28.8	الخروج دون استئذان
Doesn't look after the children the way he wants.	70.8	6.2	23.0	عدم العناية بالأطفال وفق رغبته

جدول 11.1 : صاحب القرار في الأسرة وفق رأي الزوجة في عدد من الأمور المتعلقة بالبيت والأسرة حسب المنطقة ومشاريع القرار 2005

Table 1.11: Decision Making Regarding Household Issues According to Wife Perspective by Region and What to be Decided 2005

Region and What to be Decided	Who Make Decision				المنطقة ومشاريع القرار
	المجموع Total	الزوج Husband	الزوج والزوجة معاً Wife and Husband Together	الزوجة Wife	
Palestinian Territory					الأراضي الفلسطينية
Purchasing a car	100	45.0	53.9	1.1	شراء سيارة
Having children	100	12.4	82.4	5.2	إنجاب الأطفال.
Number of children expected to be have	100	13.4	80.8	5.8	عدد الأطفال المتوقع إنجابهم.
Changing internal household structures (renewing the kitchen, re-division of the house, and similar issues)	100	18.2	64.4	17.4	إجراء تعديلات في شؤون داخلية في الأسرة (مثل تجديد المطبخ، إعادة تقسيم البيت، وما شابه).
Purchasing a house or building a new house	100	31.7	65.8	2.5	شراء بيت أو بناء بيت جديد.
Having the right to work outside the house or not	100	55.6	38.1	6.3	إذا يحق لك العمل خارج البيت أم لا.
Type of wife paid job outside home	100	53.7	38.5	7.8	نوع عمل الزوجة خارج البيت مقابل أجر.
The amount of money spent by the household on important matters	100	38.5	53.0	8.5	مقدار المال الذي تصرفه الأسرة على أمور مهمة.
Visiting wife relatives	100	18.6	58.6	22.8	زيارة أقارب الزوجة.
Visiting wife friends	100	20.9	52.7	26.4	زيارة أصحاب الزوجة.
Visiting husband relatives	100	25.7	63.7	10.6	زيارة أقارب الزوج.
Visiting husband friends	100	43.4	51.8	4.8	زيارة أصحاب الزوج.
Choosing a school for the children	100	17.5	75.0	7.5	اختيار المدرسة لأولاد الأسرة.
Running the economic affairs of the household	100	36.2	55.9	7.9	إدارة الشؤون الاقتصادية للأسرة.
Dealing with salary wife	100	13.5	53.2	33.3	التصرف براتب الزوجة

جدول 11.1 (تابع) : صاحب القرار في الأسرة وفق رأي الزوجة في عدد من الأمور المتعلقة بالبيت والأسرة حسب المنطقة ومشاريع القرار 2005

Table 1.11 (Cont) : Decision Making Regarding Household Issues According to Wife Perspective by Region and What to be Decided 2005

Region and What to be Decided	Who Make Decision				المنطقة ومشاريع القرار
	المجموع Total	الزوج Husband	الزوج والزوجة معاً Wife and Husband Together	الزوجة Wife	
West Bank					الضفة الغربية
Purchasing a car	100	51.4	47.3	1.3	شراء سيارة
Having children	100	12.6	81.4	6.0	إنجاب الأطفال.
Number of children expected to be have	100	13.0	80.3	6.7	عدد الأطفال المتوقع إنجابهم.
Changing internal household structures (renewing the kitchen, re-division of the house, and similar issues)	100	19.8	60.4	19.8	إجراء تعديلات في شؤون داخلية في الأسرة (مثل تجديد المطبخ، إعادة تقسيم البيت، وما شابه).
Purchasing a house or building a new house	100	36.1	61.2	2.7	شراء بيت أو بناء بيت جديد.
Having the right to work outside the house or not	100	60.1	32.3	7.6	إذا يحق لك العمل خارج البيت أم لا.
Type of wife paid job outside home	100	58.1	32.4	9.5	نوع عمل الزوجة خارج البيت مقابل أجر.
The amount of money spent by the household on important matters	100	42.6	47.8	9.6	مقدار المال الذي تصرفه الأسرة على أمور مهمة.
Visiting wife relatives	100	19.4	51.9	28.7	زيارة أقارب الزوجة.
Visiting wife friends	100	21.9	45.5	32.6	زيارة أصحاب الزوجة.
Visiting husband relatives	100	28.0	58.8	13.2	زيارة أقارب الزوج.
Visiting husband friends	100	49.0	45.2	5.8	زيارة أصحاب الزوج.
Choosing a school for the children	100	16.9	75.1	8.0	اختيار المدرسة لأولاد الأسرة.
Running the economic affairs of the household	100	42.3	49.2	8.5	إدارة الشؤون الاقتصادية للأسرة.
Dealing with salary wife	100	11.4	40.4	48.2	التصرف براتب الزوجة

جدول 11.1 (تابع): صاحب القرار في الأسرة وفق رأي الزوجة في عدد من الأمور المتعلقة بالبيت والأسرة حسب المنطقة ومشاريع القرار 2005

Table 1.11 (Cont) : Decision Making Regarding Household Issues According to Wife Perspective by Region and What to be Decided 2005

Region and What to be Decided	Who Make Decision				المنطقة ومشاريع القرار
	المجموع Total	الزوج Husband	الزوج والزوجة معاً Wife and Husband Together	الزوجة Wife	
Gaza Strip					قطاع غزة
Purchasing a car	100	34.1	65.2	0.7	شراء سيارة
Having children	100	12.1	84.0	3.9	إنجاب الأطفال.
Number of children expected to be have	100	13.9	81.7	4.4	عدد الأطفال المتوقع إنجابهم.
Changing internal household structures (renewing the kitchen, re-division of the house, and similar issues)	100	15.2	71.4	13.4	إجراء تعديلات في شؤون داخلية في الأسرة (مثل تجديد المطبخ، إعادة تقسيم البيت، وما شابه).
Purchasing a house or building a new house	100	24.2	73.7	2.1	شراء بيت أو بناء بيت جديد.
Having the right to work outside the house or not	100	48.1	47.7	4.2	إذا يحق لك العمل خارج البيت أم لا.
Type of wife paid job outside home	100	46.5	48.2	5.2	نوع عمل الزوجة خارج البيت مقابل أجر.
The amount of money spent by the household on important matters	100	31.3	62.1	6.6	مقدار المال الذي تصرفه الأسرة على أمور مهمة.
Visiting wife relatives	100	17.2	70.3	12.5	زيارة أقارب الزوجة.
Visiting wife friends	100	19.1	65.9	15.0	زيارة أصحاب الزوجة.
Visiting husband relatives	100	21.5	72.3	6.2	زيارة أقارب الزوج.
Visiting husband friends	100	33.2	63.7	3.1	زيارة أصحاب الزوج.
Choosing a school for the children	100	18.5	74.9	6.6	اختيار المدرسة لأولاد الأسرة.
Running the economic affairs of the household	100	25.6	67.5	6.9	إدارة الشؤون الاقتصادية للأسرة.
Dealing with salary wife	100	16.3	69.5	14.2	التصرف براتب الزوجة

جدول 12.1: صاحب القرار في الأسرة وفق رأي الزوجة في عدد من الأمور المتعلقة بالبيت والأسرة حسب نوع التجمع ومشاريع القرار 2005

Table 1.12 : Decision Making Regarding Household Issues According to Wife Perspective by Type of Locality and What to be Decided 2005

Type of Locality and What to be Decided	Who Make Decision				نوع التجمع ومشاريع القرار
	المجموع Total	الزوج Husband	الزوج والزوجة معاً Wife and Husband Together	الزوجة Wife	
Urban					حضر
Purchasing a car	100	44.0	54.8	1.2	شراء سيارة
Having children	100	11.7	82.8	5.5	إنجاب الأطفال.
Number of children expected to be have	100	12.7	81.5	5.8	عدد الأطفال المتوقع إنجابهم.
Changing internal household structures (renewing the kitchen, re-division of the house, and similar issues)	100	18.6	62.5	18.9	إجراء تعديلات في شؤون داخلية في الأسرة (مثل تجديد المطبخ، إعادة تقسيم البيت، وما شابه).
Purchasing a house or building a new house	100	32.1	65.5	2.4	شراء بيت أو بناء بيت جديد.
Having the right to work outside the house or not	100	53.8	39.0	7.2	إذا يحق لك العمل خارج البيت أم لا.
Type of wife paid job outside home	100	53.0	38.7	8.3	نوع عمل الزوجة خارج البيت مقابل أجر.
The amount of money spent by the household on important matters	100	40.6	51.5	7.9	مقدار المال الذي تصرفه الأسرة على أمور مهمة.
Visiting wife relatives	100	18.9	56.5	24.6	زيارة أقارب الزوجة.
Visiting wife friends	100	21.4	51.0	27.6	زيارة أصحاب الزوجة.
Visiting husband relatives	100	26.6	61.7	11.7	زيارة أقارب الزوج.
Visiting husband friends	100	43.4	51.3	5.3	زيارة أصحاب الزوج.
Choosing a school for the children	100	18.1	72.9	9.0	اختيار المدرسة لأولاد الأسرة.
Running the economic affairs of the household	100	37.6	54.7	7.7	إدارة الشؤون الاقتصادية للأسرة.
Dealing with salary wife	100	12.4	51.8	35.8	التصرف براتب الزوجة

جدول 12.1 (تابع): صاحب القرار في الأسرة وفق رأي الزوجة في عدد من الأمور المتعلقة بالبيت والأسرة حسب نوع التجمع ومشاريع القرار 2005

Table 1.12 (Cont) : Decision Making Regarding Household Issues According to Wife Perspective by Type of Locality and What to be Decided 2005

Type of Locality and What to be Decided	صاحب القرار				نوع التجمع ومشاريع القرار
	المجموع Total	الزوج Husband	الزوج والزوجة معاً Wife and Husband Together	الزوجة Wife	
Rural					ريف
Purchasing a car	100	53.3	45.8	0.9	شراء سيارة
Having children	100	14.8	80.2	5.0	إنجاب الأطفال.
Number of children expected to be have	100	14.2	80.0	5.8	عدد الأطفال المتوقع إنجابهم.
Changing internal household structures (renewing the kitchen, re-division of the house, and similar issues)	100	20.5	63.3	16.2	إجراء تعديلات في شؤون داخلية في الأسرة (مثل تجديد المطبخ، إعادة تقسيم البيت، وما شابه).
Purchasing a house or building a new house	100	35.8	61.8	2.4	شراء بيت أو بناء بيت جديد.
Having the right to work outside the house or not	100	65.1	29.5	5.4	إذا يحق لك العمل خارج البيت أم لا.
Type of wife paid job outside home	100	61.4	31.3	7.3	نوع عمل الزوجة خارج البيت مقابل أجر.
The amount of money spent by the household on important matters	100	39.8	50.3	9.9	مقدار المال الذي تصرفه الأسرة على أمور مهمة.
Visiting wife relatives	100	20.1	55.7	24.2	زيارة أقارب الزوجة.
Visiting wife friends	100	21.8	49.5	28.7	زيارة أصحاب الزوجة.
Visiting husband relatives	100	26.3	62.5	11.2	زيارة أقارب الزوج.
Visiting husband friends	100	47.7	47.7	4.6	زيارة أصحاب الزوج.
Choosing a school for the children	100	15.6	79.4	5.0	اختيار المدرسة لأولاد الأسرة.
Running the economic affairs of the household	100	37.3	54.3	8.4	إدارة الشؤون الاقتصادية للأسرة.
Dealing with salary wife	100	13.5	46.2	40.3	التصرف براتب الزوجة

جدول 12.1 (تابع): صاحب القرار في الأسرة وفق رأي الزوجة في عدد من الأمور المتعلقة بالبيت والأسرة حسب نوع التجمع ومشاريع القرار 2005

Table 1.12 (Cont) : Decision Making Regarding Household Issues According to Wife Perspective by Type of Locality and What to be Decided 2005

Type of Locality and What to be Decided	Who Make Decision				نوع التجمع ومشاريع القرار
	المجموع Total	الزوج Husband	الزوج والزوجة معاً Wife and Husband Together	الزوجة Wife	
Camp					مخيم
Purchasing a car	100	34.6	64.4	1.0	شراء سيارة
Having children	100	10.9	84.4	4.7	إنجاب الأطفال.
Number of children expected to be have	100	13.8	80.0	6.2	عدد الأطفال المتوقع إنجابهم.
Changing internal household structures (renewing the kitchen, re-division of the house, and similar issues)	100	12.9	72.6	14.5	إجراء تعديلات في شؤون داخلية في الأسرة (مثل تجديد المطبخ، إعادة تقسيم البيت، وما شابه).
Purchasing a house or building a new house	100	23.2	73.9	2.9	شراء بيت أو بناء بيت جديد.
Having the right to work outside the house or not	100	45.1	49.8	5.1	إذا يحق لك العمل خارج البيت أم لا.
Type of wife paid job outside home	100	42.9	49.8	7.3	نوع عمل الزوجة خارج البيت مقابل أجر.
The amount of money spent by the household on important matters	100	29.2	62.6	8.1	مقدار المال الذي تصرفه الأسرة على أمور مهمة.
Visiting wife relatives	100	14.9	70.9	14.2	زيارة أقارب الزوجة.
Visiting wife friends	100	17.1	64.8	18.1	زيارة أصحاب الزوجة.
Visiting husband relatives	100	21.1	72.6	6.3	زيارة أقارب الزوج.
Visiting husband friends	100	36.0	60.7	3.3	زيارة أصحاب الزوج.
Choosing a school for the children	100	18.8	74.6	6.6	اختيار المدرسة لأولاد الأسرة.
Running the economic affairs of the household	100	29.4	62.6	8.1	إدارة الشؤون الاقتصادية للأسرة.
Dealing with salary wife	100	16.6	63.4	20.0	التصرف براتب الزوجة

جدول 13.1: نسبة النساء اللواتي سبق لهن الزواج وتعرضن لاعتداء من قبل الزوج حسب المنطقة وأنواع وأفعال العنف لسنوات مختارة
Table 1.13: Percentage of Ever Married Women Exposed to Violence of Husband by Region and Types and Actions of Violence for Selected Years

Region, Types and Actions of Violence	خلال الفترة التي سبقت العام 2005 Period Preceding, 2005	خلال العام 2005 During the Year 2005	المنطقة وأنواع وأفعال العنف
	النسبة Percentage		
Palestinian Territory			الأراضي الفلسطينية
Physical Abuse			العنف الجسدي
Threw something toward that could have hurt	13.8	7.6	رمي أشياء يمكن أن تؤذي
Twisted arm or pulling hair	14.6	7.2	لوى الذراع أو شد الشعر
Attacking which resulted in bruises, scratches, light wounds, injuries, or joints pain	8.1	4.3	تهجم نتج عنه رضوض، خدوش، جروح بسيطة، آلام في المفاصل.
Pushed strongly	18.2	11.5	الدفع بقوة
Attacking with a knife, hatchet, shovel, or similarly sharp and dangerous objects	1.9	1.5	التهجم بالسكين أو القطاعة أو الطورية أو أي جسم آخر مشابه لها بالحدة والخطورة
Beat on head resulted in coma	3.3	2.0	الضرب على الرأس الذي ينتج عنه إغماء
husband hit you is less sharp than the aforementioned objects such as (a belt, stick, or similarly sharp objects)	8.4	4.2	الضرب بجسم ما أقل حدة من الأجسام مثل (حزام، عصا أو ما شابه من حيث الحدة)
Strangling or tried to strangle	2.0	1.8	الخنق أو محاولة الخنق
Grabbing strongly	14.9	10.7	الإمساك بقوة.
Slapping the face	18.8	9.7	الصفع على الوجه
Breaking one of the bones	2.3	1.7	كسر إحدى العظام.
Singed or scorched on purpose	1.3	1.2	الحرق أو الكي عن قصد.
Psychological Abuse			العنف النفسي
Cursing or insulting	45.3	32.1	الشتنم أو الإهانة
Saying thing as fat or ugly	9.7	8.2	أقوال مثل سميئة أو قبيحة
Destroyed or spoiled own property	10.1	5.6	تحطيم أو إتلاف ممتلكات خاصة
Yelled or shouting	60.0	56.4	الصياح أو الصراخ
Saying things in order to provoke and upset	30.2	27.9	قول أشياء بهدف الإغاضة وإثارة الغضب

جدول 13.1 (تابع): نسبة النساء اللواتي سبق لهن الزواج وتعرضن لاعتداء من قبل الزوج حسب المنطقة وأنواع وأفعال العنف لسنوات مختارة
Table 1.13 (Cont): Percentage of Ever Married Women Exposed to Violence of Husband by Region and Types and Actions of Violence for Selected Years

Region, Types and Actions of Violence	خلال الفترة التي سبقَت العام 2005 Period Preceding, 2005	خلال العام 2005 During the Year 2005	المنطقة وأنواع وأفعال العنف
	النسبة Percentage		
Sexual Abuse			العنف الجنسي
Husband refused that his wife to use contraceptives during copulation despite her request.	9.3	6.2	رفض الزوج استعمال وسائل منع الحمل أثناء إقامة علاقة زوجية رغم طلب الزوجة.
Using physical power to enforce copulate	6.2	3.9	استعمال القوة الجسدية لإجبار الزوجة على إقامة العلاقة الزوجية.
Using force against wife in different ways (such as beating and using sharp objects) to enforce her. into copulation in ways that she not happy with.	2.4	2.0	استعمال القوة مثل (الضرب واستعمال آلات حادة) بهدف إجبار الزوجة على إقامة أشكال مختلفة من العلاقة الزوجية غير راضية عنها.
Threatening to enforce wife into copulation in different ways that you are not happy with.	2.7	2.4	التهديد لإجبار الزوجة على ممارسة أشكال مختلفة من العلاقة الزوجية غير راضية عنها.
Threatening to enforce wife copulation.	5.1	3.8	التهديد لإجبار الزوجة على إقامة العلاقة الزوجية.

جدول 13.1 (تابع): نسبة النساء اللواتي سبق لهن الزواج وتعرضن لاعتداء من قبل الزوج حسب المنطقة وأنواع وأفعال العنف لسنوات مختارة
Table 1.13 (Cont): Percentage of Ever Married Women Exposed to Violence of Husband by Region and Types and Actions of Violence for Selected Years

Region, Types and Actions of Violence	خلال الفترة التي سبقت العام 2005 Period Preceding, 2005	خلال العام 2005 During the Year 2005	المنطقة وأنواع وأفعال العنف
	النسبة Percentage		
West Bank			الضفة الغربية
Physical Abuse			العنف الجسدي
Threw something toward that could have hurt	14.9	8.3	رمي أشياء يمكن أن تؤذي
Twisted arm or pulling hair	14.9	7.0	لوى الذراع أو شد الشعر
Attacking which resulted in bruises, scratches, light wounds, injuries, or joints pain	8.3	4.7	تهجم نتج عنه رضوض، خدوش، جروح بسيطة، آلام في المفاصل.
Pushed strongly	19.7	12.3	الدفق بقوة
Attacking with a knife, hatchet, shovel, or similarly sharp and dangerous objects	1.9	1.6	التهجم بالسكين أو القطاعة أو الطورية أو أي جسم آخر مشابه لها بالحدة والخطورة
Beat on head resulted in coma	3.2	2.0	الضرب على الرأس الذي ينتج عنه إغماء
husband hit you is less sharp than the aforementioned objects such as (a belt, stick, or similarly sharp objects)	7.2	3.4	الضرب بجسم ما أقل حدة من الأجسام مثل (حزام، عصا أو ما شابه من حيث الحدة)
Strangling or tried to strangle	2.2	1.8	الخنق أو محاولة الخنق
Grabbing strongly	18.1	12.4	الإمساك بقوة.
Slapping the face	18.8	9.3	الصفع على الوجه
Breaking one of the bones	2.1	1.3	كسر إحدى العظام.
Singed or scorched on purpose	—	—	الحرق أو الكي عن قصد.
Psychological Abuse			العنف النفسي
Cursing or insulting	48.4	34.1	الشتيم أو الإهانة
Saying thing as fat or ugly	11.2	9.3	أقوال مثل سميئة أو قبيحة
Destroyed or spoiled own property	11.2	6.1	تخطيط أو أتلاف ممتلكات خاصة
Yelled or shouting	67.9	63.8	الصياح أو الصراخ
Saying things in order to provoke and upset	35.2	32.2	قول أشياء بهدف الإغاظاة وإثارة الغضب

جدول 13.1 (تابع): نسبة النساء اللواتي سبق لهن الزواج وتعرضن لاعتداء من قبل الزوج حسب المنطقة وأنواع وأفعال العنف لسنوات مختارة
Table 1.13 (Cont): Percentage of Ever Married Women Exposed to Violence of Husband by Region and Types and Actions of Violence for Selected Years

Region, Types and Actions of Violence	خلال الفترة التي سبقها العام 2005 Period Preceding, 2005	خلال العام 2005 During the Year 2005	المنطقة وأنواع وأفعال العنف
	النسبة Percentage		
Sexual Abuse			العنف الجنسي
Husband refused that his wife to use contraceptives during copulation despite her request.	9.6	6.3	رفض الزوج استعمال وسائل منع الحمل أثناء إقامة علاقة زوجية رغم طلب الزوجة.
Using physical power to enforce copulate	7.6	4.6	استعمال القوة الجسدية لإجبار الزوجة على إقامة العلاقة الزوجية.
Using force against wife in different ways (such as beating and using sharp objects) to enforce her. into copulation in ways that she not happy with.	2.3	1.6	استعمال القوة مثل (الضرب واستعمال آلات حادة) بهدف إجبار الزوجة على إقامة أشكال مختلفة من العلاقة الزوجية غير راضية عنها.
Threatening to enforce wife into copulation in different ways that you are not happy with.	2.7	2.2	التهديد لإجبار الزوجة على ممارسة أشكال مختلفة من العلاقة الزوجية غير راضية عنها.
Threatening to enforce wife copulation.	6.0	3.9	التهديد لإجبار الزوجة على إقامة العلاقة الزوجية.

جدول 13.1 (تابع): نسبة النساء اللواتي سبق لهن الزواج وتعرضن لاعتداء من قبل الزوج حسب المنطقة وأنواع وأفعال العنف لسنوات مختارة
Table 1.13 (Cont): Percentage of Ever Married Women Exposed to Violence of Husband by Region and Types and Actions of Violence for Selected Years

Region, Types and Actions of Violence	خلال الفترة التي سبقت العام 2005 Period Preceding, 2005	خلال العام 2005 During the Year 2005	المنطقة وأنواع وأفعال العنف
	النسبة Percentage		
Gaza Strip			قطاع غزة
Physical Abuse			العنف الجسدي
Threw something toward that could have hurt	12.0	6.6	رمي أشياء يمكن أن تؤذي
Twisted arm or pulling hair	14.2	7.7	لوى الذراع أو شد الشعر
Attacking which resulted in bruises, scratches, light wounds, injuries, or joints pain	7.9	3.7	تهجم نتج عنه رضوض، خدوش، جروح بسيطة، آلام في المفاصل.
Pushed strongly	15.7	10.1	الدفق بقوة
Attacking with a knife, hatchet, shovel, or similarly sharp and dangerous objects	2.0	1.4	التهجم بالسكين أو القطاعة أو الطورية أو أي جسم آخر مشابه لها بالحدة والخطورة
Beat on head resulted in coma	3.4	2.0	الضرب على الرأس الذي ينتج عنه إغماء
husband hit you is less sharp than the aforementioned objects such as (a belt, stick, or similarly sharp objects)	10.6	5.5	الضرب بجسم ما أقل حدة من الأجسام مثل (حزام، عصا أو ما شابه من حيث الحدة)
Strangling or tried to strangle	1.6	1.7	الخنق أو محاولة الخنق
Grabbing strongly	9.3	7.9	الإمساك بقوة.
Slapping the face	18.8	10.5	الصفع على الوجه
Breaking one of the bones	2.5	2.3	كسر إحدى العظام.
Singed or scorched on purpose	—	—	الحرق أو الكي عن قصد.
Psychological Abuse			العنف النفسي
Cursing or insulting	39.8	28.7	الشتن أو الإهانة
Saying thing as fat or ugly	7.2	6.4	أقوال مثل سميئة أو قبيحة
Destroyed or spoiled own property	8.1	4.8	تحطيم أو إتلاف ممتلكات خاصة
Yelled or shouting	46.2	43.9	الصياح أو الصراخ
Saying things in order to provoke and upset	21.5	20.7	قول أشياء بهدف الإغائة وإثارة الغضب

جدول 13.1 (تابع): نسبة النساء اللواتي سبق لهن الزواج وتعرضن لاعتداء من قبل الزوج حسب المنطقة وأنواع وأفعال العنف لسنوات مختارة
Table 1.13 (Cont): Percentage of Ever Married Women Exposed to Violence of Husband by Region and Types and Actions of Violence for Selected Years

Region, Types and Actions of Violence	خلال الفترة التي سبقته العام 2005 Period Preceding, 2005	خلال العام 2005 During the Year 2005	المنطقة وأنواع وأفعال العنف
	النسبة Percentage		
Sexual Abuse			العنف الجنسي
Husband refused that his wife to use contraceptives during copulation despite her request.	8.8	6.1	رفض الزوج استعمال وسائل منع الحمل أثناء إقامة علاقة زوجية رغم طلب الزوجة.
Using physical power to enforce copulate	3.8	2.8	استعمال القوة الجسدية لإجبار الزوجة على إقامة العلاقة الزوجية.
Using force against wife in different ways (such as beating and using sharp objects) to enforce her. into copulation in ways that she not happy with.	2.6	2.6	استعمال القوة مثل (الضرب واستعمال آلات حادة) بهدف إجبار الزوجة على إقامة أشكال مختلفة من العلاقة الزوجية غير راضية عنها.
Threatening to enforce wife into copulation in different ways that you are not happy with.	2.7	2.7	التهديد لإجبار الزوجة على ممارسة أشكال مختلفة من العلاقة الزوجية غير راضية عنها.
Threatening to enforce wife copulation.	3.5	3.8	التهديد لإجبار الزوجة على إقامة العلاقة الزوجية.

جدول 14.1: التوزيع النسبي للنساء اللواتي سبق لهن الزواج وتعرضن لأحد أنواع العنف من قبل الزوج حسب المنطقة ونوع التجمع وعدد مرات العنف ونوع العنف خلال العام 2005

Table 1.14 : Percentage Distribution of Ever Married Women Exposed to Any Violence by Husband by Region, Type of Locality, Frequency of Violence and Type of Violence During the Year 2005

Region and Type of Locality/ Frequency of Violence	نوع العنف			المنطقة ونوع التجمع/ عدد مرات العنف
	العنف الجنسي Sexual Abuse	العنف الجسدي Physical Abuse	العنف النفسي Psychological Abuse	
Region				المنطقة
Palestinian Territory				الأراضي الفلسطينية
Less Than Three Times	96.1	59.3	23.6	أقل من 3 مرات
Three Times and More	3.9	40.7	76.4	3 مرات فأكثر
West Bank				الضفة الغربية
Less Than Three Times	95.9	62.3	25.0	أقل من 3 مرات
Three Times and More	4.1	37.3	75.0	3 مرات فأكثر
Gaza Strip				قطاع غزة
Less Than Three Times	96.3	54.0	20.4	أقل من 3 مرات
Three Times and More	3.7	46.0	79.6	3 مرات فأكثر
Type of Locality				نوع التجمع
Urban				حضر
Less Than Three Times	96.3	61.0	23.4	أقل من 3 مرات
Three Times and More	3.7	39.0	76.6	3 مرات فأكثر
Rural				ريف
Less Than Three Times	95.5	59.0	25.0	أقل من 3 مرات
Three Times and More	4.5	41.0	75.0	3 مرات فأكثر
Camps				مخيم
Less Than Three Times	96.4	54.2	21.6	أقل من 3 مرات
Three Times and More	3.6	45.8	78.4	3 مرات فأكثر

جدول 15.1: نسبة النساء اللواتي سبق لهن الزواج وتعرضن لاعتداء من قبل الزوج حسب نوع التجمع وأنواع وأفعال العنف لسنوات مختارة

Table 1.15: Percentage of Ever Married Women Exposed to Violence of Husband by Type of Locality and Types and Actions of Violence for Selected Years

Type of Locality, Types and Actions of Violence	خلال الفترة التي سبقت العام 2005 Period Preceding, 2005	خلال العام 2005 During the Year 2005	نوع التجمع وأنواع وأفعال العنف
	النسبة Percentage		
Urban			حضر
Physical Abuse			العنف الجسدي
Threw something toward that could have hurt	14.5	8.1	رمي أشياء يمكن أن تؤذي
Twisted arm or pulling hair	14.6	7.2	لوى الذراع أو شد الشعر
Attacking which resulted in bruises, scratches, light wounds, injuries, or joints pain	8.1	4.2	تهجم نتج عنه رضوض، خدوش، جروح بسيطة، آلام في المفاصل.
Pushed strongly	18.0	11.5	الدفق بقوة
Attacking with a knife, hatchet, shovel, or similarly sharp and dangerous objects	2.2	1.4	التهجم بالسكين أو القطاعة أو الطورية أو أي جسم آخر مشابه لها بالحدة والخطورة
Beat on head resulted in coma	3.3	1.9	الضرب على الرأس الذي ينتج عنه إغماء
husband hit you is less sharp than the aforementioned objects such as (a belt, stick, or similarly sharp objects)	8.0	3.9	الضرب بجسم ما أقل حدة من الأجسام مثل (حزام، عصا أو ما شابه من حيث الحدة)
Strangling or tried to strangle	1.9	1.6	الخنق أو محاولة الخنق
Grabbing strongly	14.6	10.2	الإمساك بقوة.
Slapping the face	18.5	9.3	الصفع على الوجه
Breaking one of the bones	2.4	1.7	كسر إحدى العظام.
Singed or scorched on purpose	—	—	الحرق أو الكي عن قصد.
Psychological Abuse			العنف النفسي
Cursing or insulting	46.7	32.9	الشتن أو الإهانة
Saying thing as fat or ugly	9.6	7.8	أقوال مثل سميئة أو قبيحة
Destroyed or spoiled own property	11.0	5.6	تخطيم أو أتلاف ممتلكات خاصة
Yelled or shouting	61.3	57.2	الصياح أو الصراخ
Saying things in order to provoke and upset	32.1	30.2	قول أشياء بهدف الإغاظاة وإثارة الغضب

جدول 15.1 (تابع): نسبة النساء اللواتي سبق لهن الزواج وتعرضن لاعتداء من قبل الزوج حسب نوع التجمع وأنواع وأفعال العنف لسنوات مختارة

Table 1.15 (Cont): Percentage of Ever Married Women Exposed to Violence of Husband by Type of Locality and Types and Actions of Violence for Selected Years

Type of Locality, Types and Actions of Violence	خلال الفترة التي سبقت العام 2005 Period Preceding, 2005	خلال العام 2005 During the Year 2005	نوع التجمع وأنواع وأفعال العنف
	النسبة Percentage		
Sexual Abuse			العنف الجنسي
Husband refused that his wife to use contraceptives during copulation despite her request.	9.7	5.9	رفض الزوج استعمال وسائل منع الحمل أثناء إقامة علاقة زوجية رغم طلب الزوجة.
Using physical power to enforce copulate	7.2	3.8	استعمال القوة الجسدية لإجبار الزوجة على إقامة العلاقة الزوجية.
Using force against wife in different ways (such as beating and using sharp objects) to enforce her. into copulation in ways that she not happy with.	2.2	2.1	استعمال القوة مثل (الضرب واستعمال آلات حادة) بهدف إجبار الزوجة على إقامة أشكال مختلفة من العلاقة الزوجية غير راضية عنها.
Threatening to enforce wife into copulation in different ways that you are not happy with.	2.8	2.5	التهديد لإجبار الزوجة على ممارسة أشكال مختلفة من العلاقة الزوجية غير راضية عنها.
Threatening to enforce wife copulation.	6.0	4.6	التهديد لإجبار الزوجة على إقامة العلاقة الزوجية.

جدول 15.1 (تابع): نسبة النساء اللواتي سبق لهن الزواج وتعرضن لاعتداء من قبل الزوج حسب نوع التجمع وأنواع وأفعال العنف لسنوات مختارة

Table 1.15 (Cont): Percentage of Ever Married Women Exposed to Violence of Husband by Type of Locality and Types and Actions of Violence for Selected Years

Type of Locality, Types and Actions of Violence	خلال الفترة التي سبقت العام 2005 Period Preceding, 2005	خلال العام 2005 During the Year 2005	نوع التجمع وأنواع وأفعال العنف
	النسبة Percentage		
Rural			ريف
Physical Abuse			العنف الجسدي
Threw something toward that could have hurt	12.7	7.3	رمي أشياء يمكن أن تؤذي
Twisted arm or pulling hair	15.4	7.5	لوى الذراع أو شد الشعر
Attacking which resulted in bruises, scratches, light wounds, injuries, or joints pain	7.7	4.3	تهجم نتج عنه رضوض، خدوش، جروح بسيطة، آلام في المفاصل.
Pushed strongly	19.5	12.1	الدفق بقوة
Attacking with a knife, hatchet, shovel, or similarly sharp and dangerous objects	1.5	1.5	التهجم بالسكين أو القطاعة أو الطوربية أو أي جسم آخر مشابه لها بالحدة والخطورة
Beat on head resulted in coma	3.1	1.9	الضرب على الرأس الذي ينتج عنه إغماء
husband hit you is less sharp than the aforementioned objects such as (a belt, stick, or similarly sharp objects)	9.1	4.4	الضرب بجسم ما أقل حدة من الأجسام مثل (حزام، عصا أو ما شابه من حيث الحدة)
Strangling or tried to strangle	1.9	1.6	الخنق أو محاولة الخنق
Grabbing strongly	16.6	12.2	الإمساك بقوة.
Slapping the face	19.5	10.2	الصفع على الوجه
Breaking one of the bones	1.8	1.0	كسر إحدى العظام.
Singed or scorched on purpose	—	—	الحرق أو الكي عن قصد.
Psychological Abuse			العنف النفسي
Cursing or insulting	46.6	33.2	الشتن أو الإهانة
Saying thing as fat or ugly	11.2	9.4	أقوال مثل سميئة أو قبيحة
Destroyed or spoiled own property	9.8	6.5	تخطيم أو أتلاف ممتلكات خاصة
Yelled or shouting	65.0	60.9	الصياح أو الصراخ
Saying things in order to provoke and upset	29.4	26.6	قول أشياء بهدف الإغاضة وإثارة الغضب

جدول 15.1 (تابع): نسبة النساء اللواتي سبق لهن الزواج وتعرضن لاعتداء من قبل الزوج حسب نوع التجمع وأنواع وأفعال العنف لسنوات مختارة

Table 1.15 (Cont): Percentage of Ever Married Women Exposed to Violence of Husband by Type of Locality and Types and Actions of Violence for Selected Years

Type of Locality, Types and Actions of Violence	خلال الفترة التي سبقت العام 2005 Period Preceding, 2005	خلال العام 2005 During the Year 2005	نوع التجمع وأنواع وأفعال العنف
	النسبة Percentage		
Sexual Abuse			العنف الجنسي
Husband refused that his wife to use contraceptives during copulation despite her request.	9.5	6.3	رفض الزوج استعمال وسائل منع الحمل أثناء إقامة علاقة زوجية رغم طلب الزوجة.
Using physical power to enforce copulate	5.6	4.9	استعمال القوة الجسدية لإجبار الزوجة على إقامة العلاقة الزوجية.
Using force against wife in different ways (such as beating and using sharp objects) to enforce her. into copulation in ways that she not happy with.	2.3	1.4	استعمال القوة مثل (الضرب واستعمال آلات حادة) بهدف إجبار الزوجة على إقامة أشكال مختلفة من العلاقة الزوجية غير راضية عنها.
Threatening to enforce wife into copulation in different ways that you are not happy with.	2.9	2.2	التهديد لإجبار الزوجة على ممارسة أشكال مختلفة من العلاقة الزوجية غير راضية عنها.
Threatening to enforce wife copulation.	3.9	2.8	التهديد لإجبار الزوجة على إقامة العلاقة الزوجية.

جدول 15.1 (تابع): نسبة النساء اللواتي سبق لهن الزواج وتعرضن لاعتداء من قبل الزوج حسب نوع التجمع وأنواع وأفعال العنف لسنوات مختارة

Table 1.15 (Cont): Percentage of Ever Married Women Exposed to Violence of Husband by Type of Locality and Types and Actions of Violence for Selected Years

Type of Locality, Types and Actions of Violence	خلال الفترة التي سبقت العام 2005 Period Preceding, 2005	خلال العام 2005 During the Year 2005	نوع التجمع وأنواع وأفعال العنف
	النسبة Percentage		
Camp			مخيم
Physical Abuse			العنف الجسدي
Threw something toward that could have hurt	13.3	6.8	رمي أشياء يمكن أن تؤذي
Twisted arm or pulling hair	13.7	7.2	لوى الذراع أو شد الشعر
Attacking which resulted in bruises, scratches, light wounds, injuries, or joints pain	9.2	5.0	تهجم نتج عنه رضوض، خدوش، جروح بسيطة، آلام في المفاصل.
Pushed strongly	16.9	10.2	الدفق بقوة
Attacking with a knife, hatchet, shovel, or similarly sharp and dangerous objects	1.8	1.7	التهجم بالسكين أو القطاعة أو الطورية أو أي جسم آخر مشابه لها بالحدة والخطورة
Beat on head resulted in coma	3.4	2.3	الضرب على الرأس الذي ينتج عنه إغماء
husband hit you is less sharp than the aforementioned objects such as (a belt, stick, or similarly sharp objects)	8.7	5.0	الضرب بجسم ما أقل حدة من الأجسام مثل (حزام، عصا أو ما شابه من حيث الحدة)
Strangling or tried to strangle	2.3	2.5	الخنق أو محاولة الخنق
Grabbing strongly	12.9	10.2	الإمساك بقوة.
Slapping the face	18.5	10.5	الصفع على الوجه
Breaking one of the bones	2.7	2.8	كسر إحدى العظام.
Singed or scorched on purpose	—	—	الحرق أو الكي عن قصد.
Psychological Abuse			العنف النفسي
Cursing or insulting	37.9	27.5	الشتيم أو الإهانة
Saying thing as fat or ugly	7.9	7.8	أقوال مثل سميئة أو قبيحة
Destroyed or spoiled own property	7.5	4.4	تحطيم أو إتلاف ممتلكات خاصة
Yelled or shouting	47.2	46.3	الصياح أو الصراخ
Saying things in order to provoke and upset	24.9	22.4	قول أشياء بهدف الإغاضة وإثارة الغضب

جدول 15.1 (تابع): نسبة النساء اللواتي سبق لهن الزواج وتعرضن لاعتداء من قبل الزوج حسب نوع التجمع وأنواع وأفعال العنف لسنوات مختارة

Table 1.15 (Cont): Percentage of Ever Married Women Exposed to Violence of Husband by Type of Locality and Types and Actions of Violence for Selected Years

Type of Locality, Types and Actions of Violence	خلال الفترة التي سبقت العام 2005 Period Preceding, 2005	خلال العام 2005 During the Year 2005	نوع التجمع وأنواع وأفعال العنف
	النسبة Percentage		
Sexual Abuse			العنف الجنسي
Husband refused that his wife to use contraceptives during copulation despite her request.	7.8	7.0	رفض الزوج استعمال وسائل منع الحمل أثناء إقامة علاقة زوجية رغم طلب الزوجة.
Using physical power to enforce copulate	3.8	2.8	استعمال القوة الجسدية لإجبار الزوجة على إقامة العلاقة الزوجية.
Using force against wife in different ways (such as beating and using sharp objects) to enforce her. into copulation in ways that she not happy with.	3.1	2.7	استعمال القوة مثل (الضرب واستعمال آلات حادة) بهدف إجبار الزوجة على إقامة أشكال مختلفة من العلاقة الزوجية غير راضية عنها.
Threatening to enforce wife into copulation in different ways that you are not happy with.	2.0	2.2	التهديد لإجبار الزوجة على ممارسة أشكال مختلفة من العلاقة الزوجية غير راضية عنها.
Threatening to enforce wife copulation.	3.7	3.0	التهديد لإجبار الزوجة على إقامة العلاقة الزوجية.

جدول 16.1: نسبة النساء اللواتي سبق لهن الزواج وتعرضن للعنف من قبل الزوج حسب الجهات التي توجهت لها أو الأساليب التي اتبعتها لطلب المساعدة ومدى رضاها عن المساعدة 2005

Table 1.16: Percentage of Ever Married Women Exposed to Violence from Husband by Sought Institution, Taken Measures for Assistance and Satisfaction of Received Assistance 2005

Sought Institutions and Taken Measures for Assistance	الرضى عن المساعدة Satisfaction of Received Assistance			توجهت لطلب المساعدة Seeking Assistance	الجهات التي توجهت لها المرأة المعنفة أو الأساليب المتبعة لطلب المساعدة
	غير راضية Not Satisfied	بدرجة متوسطة Moderate	كثيراً Too Much		
Left home and went to father's home or to one of brothers' homes for at most one week	10.0	39.6	50.4	30.4	ترك البيت والذهاب لبيت الوالد أو أحد الاخوة لأيام معدودة (أسبوع على الأكثر)
Left home and went to a relative's (uncle, aunt, etc.) home for a few days	13.3	42.4	44.3	3.8	ترك البيت والذهاب لبيت أحد الأقارب لأيام معدودة (عم/ة، خال/ة، جدة، أو ما شابه)
Did not leave home but spoke with parents about the case	5.8	37.6	56.6	26.0	عدم ترك البيت ولكن تم إعلام الوالدين عن الأمر
Did not leave home but spoke with a relative about the matter.	5.2	41.9	52.9	13.0	عدم ترك البيت ولكن تم إعلام الأقارب عن الأمر.
Speaking with one of colleagues (not necessarily one of your relatives).	0.0	88.2	11.8	11.8	التكلم مع إحدى الزميلات (ليس بالضرورة من بين الأقارب).
Left home and went to father's home or to one of brothers' homes for few weeks or months	-	-	-	-	ترك البيت والذهاب لبيت الوالد أو أحد الاخوة لعدة أسابيع أو اشهر
Left home and went to a relative's (uncle, aunt, etc.) home for few of weeks or months	8.8	30.9	60.3	9.9	ترك البيت والذهاب لبيت أحد الأقارب (عم/ة، خال/ة، جدة، أو ما شابه) لعدة أسابيع أو اشهر
Went to a center for abused women or Sought counseling at women institution.	8.5	35.2	56.3	1.7	التوجه الى مركز للنساء المعنفات أو مؤسسة نسوية لطلب الاستشارة
A complain against husband at the police station in neighborhood or Sought counseling and protection	24.0	35.4	40.6	1.4	الذهاب إلى مكتب الشرطة لتقديم شكوى ضد الزوج أو لطلب الاستشارة والحماية
Telephoned an institution for counseling or Talked with your colleagues at work in order to seek counseling	18.8	29.2	52.0	3.0	الاتصال مع إحدى المؤسسات لتلقي الاستشارة عبر الهاتف أو التحدث مع الزميلات والزملاء بهدف الاستشارة.
Speaking with a religious or a social/political person whom you thought had influence in the society and on your husband.	5.4	44.2	50.4	4.9	التحدث مع رجل دين أو مع رجل ذو مركز اجتماعي تأثيره على المجتمع وعلى الزوج.
Talking with husband and asking to stop violence	5.0	36.5	58.5	42.9	التحدث مع الزوج للطلب منه وقف العنف
Talking with neighbors about husband's violence	11.1	41.9	47.0	5.3	التحدث مع الجيران عن اعتداء الزوج
Went to the court seeking consultation against Husband Violence	0.0	29.8	70.2	2.1	التوجه للمحكمة بهدف تقديم شكوى ضد الزوج.
Sought protection from the neighbors	12.8	52.1	35.1	1.4	التوجه للجيران لطلب الحماية

جدول 17.1: نسبة النساء اللواتي سبق لهن الزواج وتعرضن للاعتداء من قبل الزوج حسب المنطقة والخدمات المتوفرة بالقرب من السكن ونوع العنف 2005

Table 1.17: Percentage of Ever Married Women Exposed to Violence of Husband by Region, Availability of Services Near the Home and Type of Violence 2005

Region and Services	Type of Violence			المنطقة والخدمات
	نسبة توفر الخدمات Percentage of Available Services	العنف الجنسي Sexual Abuse	العنف الجسدي Physical Abuse	
Palestinian Territory				الأراضي الفلسطينية
Special parks where children can play near home	19.8	12.7	27.2	حدائق خاصة للعب الأطفال موجودة قرب البيت
Sports club where extracurricular activities are conducted for children in the afternoon	26.2	11.1	25.0	نادي رياضي يقوم بفعاليات غير منهجية للأطفال بعد الظهر
Medical service (maternal and childcare clinic, general clinic ... etc.)	82.6	11.0	22.9	خدمات طبية (مثل عيادة رعاية الأمومة والطفولة، عيادات طبية عامة، وما شابه)
Educational services (elementary school, preparatory school, secondary school)	92.0	10.9	23.2	خدمات تعليمية (مدرسة ابتدائية، مدرسة إعدادية، مدرسة ثانوية)
Various social services (social affairs office, family counseling office, women services center, psychological counseling center ... etc.)	37.2	10.1	23.5	خدمات اجتماعية مختلفة (مثل مكتب شؤون اجتماعية، مركز للاستشارة الأسرية، مركز للخدمات النسوية، مركز للاستشارة النفسية، وما شابه)
Neighborhood committees, social activists, people who can provide assistance during emergencies.	38.9	10.6	22.7	لجان حي، نشطاء اجتماعيين، أشخاص بالإمكان الاستعانة بهم وقت الأزمات.
Social, religious, or political figures who can provide assistance.	50.5	10.3	22.8	شخصيات اجتماعية أو دينية أو سياسية بالإمكان الاستعانة بها
West Bank				الضفة الغربية
Special parks where children can play near home	20.3	12.8	28.5	حدائق خاصة للعب الأطفال موجودة قرب البيت
Sports club where extracurricular activities are conducted for children in the afternoon	28.9	12.0	26.5	نادي رياضي يقوم بفعاليات غير منهجية للأطفال بعد الظهر
Medical service (maternal and childcare clinic, general clinic ... etc.)	82.1	11.8	23.5	خدمات طبية (مثل عيادة رعاية الأمومة والطفولة، عيادات طبية عامة، وما شابه)
Educational services (elementary school, preparatory school, secondary school)	93.3	11.5	23.3	خدمات تعليمية (مدرسة ابتدائية، مدرسة إعدادية، مدرسة ثانوية)
Various social services (social affairs office, family counseling office, women services center, psychological counseling center ... etc.)	35.5	11.8	25.0	خدمات اجتماعية مختلفة (مثل مكتب شؤون اجتماعية، مركز للاستشارة الأسرية، مركز للخدمات النسوية، مركز للاستشارة النفسية، وما شابه)
Neighborhood committees, social activists, people who can provide assistance during emergencies.	38.8	12.3	22.9	لجان حي، نشطاء اجتماعيين، أشخاص بالإمكان الاستعانة بهم وقت الأزمات.
Social, religious, or political figures who can provide assistance.	51.7	11.2	24.1	شخصيات اجتماعية أو دينية أو سياسية بالإمكان الاستعانة بها

جدول 17.1 (تابع): نسبة النساء اللواتي سبق لهن الزواج وتعرضن للاعتداء من قبل الزوج حسب المنطقة والخدمات المتوفرة بالقرب من السكن ونوع العنف 2005

Table 1.17 (Cont): Percentage of Ever Married Women Exposed to Violence of Husband by Region, Availability of Services Near the Home and Type of Violence 2005

Region and Services	Type of Violence			المنطقة والخدمات	
	نسبة توفر الخدمات Percentage of Available Services	العنف الجنسي Sexual Abuse	العنف الجسدي Physical Abuse		نوع العنف العنف النفسي Psychological Abuse
Gaza Strip				قطاع غزة	
Special parks where children can play near home	19.0	12.5	24.9	51.7	حدائق خاصة للعب للأطفال موجودة قرب البيت
Sports club where extracurricular activities are conducted for children in the afternoon	21.5	9.1	21.6	52.1	نادي رياضي يقوم بفعاليات غير منهجية للأطفال بعد الظهر
Medical service (maternal and childcare clinic, general clinic ... etc.)	83.4	9.7	21.8	49.5	خدمات طبية (مثل عيادة رعاية الأمومة والطفولة، عيادات طبية عامة، وما شابه)
Educational services (elementary school, preparatory school, secondary school)	89.7	9.8	22.9	50.4	خدمات تعليمية (مدرسة ابتدائية، مدرسة إعدادية، مدرسة ثانوية)
Various social services (social affairs office, family counseling office, women services center, psychological counseling center ... etc.)	40.0	7.6	21.2	46.0	خدمات اجتماعية مختلفة (مثل مكتب شؤون اجتماعية، مركز للاستشارة الأسرية، مركز للخدمات النسوية، مركز للاستشارة النفسية، وما شابه)
Neighborhood committees, social activists, people who can provide assistance during emergencies.	39.2	7.7	22.4	48.7	لجان حي، نشطاء اجتماعيين، أشخاص بالإمكان الاستعانة بهم وقت الأزمات.
Social, religious, or political figures who can provide assistance.	48.4	8.8	20.6	46.5	شخصيات اجتماعية أو دينية أو سياسية بالإمكان الاستعانة بها

جدول 18.1: نسبة النساء اللواتي سبق لهن الزواج وتعرضن للاعتداء من قبل الزوج حسب نوع التجمع والخدمات المتوفرة بالقرب من السكن ونوع العنف 2005

Table 1.18: Percentage of Ever Married Women Exposed to Violence of Husband by Type of Locality, Availability of Services Near the Home and Type of Violence 2005

Type of Locality and Services	نوع العنف				نوع التجمع والخدمات
	نسبة توفر الخدمات Percentage of Available Services	العنف الجنسي Sexual Abuse	العنف الجسدي Physical Abuse	العنف النفسي Psychological Abuse	
Urban					حضر
Special parks where children can play near home	26.4	13.2	28.5	63.3	حدائق خاصة للعب الأطفال موجودة قرب البيت
Sports club where extracurricular activities are conducted for children in the afternoon	28.7	11.8	24.9	65.5	نادي رياضي يقوم بفعاليات غير منهجية للأطفال بعد الظهر
Medical service (maternal and childcare clinic, general clinic ... etc.)	82.4	11.6	22.8	63.1	خدمات طبية (مثل عيادة رعاية الأمومة والطفولة، عيادات طبية عامة، وما شابه)
Educational services (elementary school, preparatory school, secondary school)	91.8	11.5	23.3	63.3	خدمات تعليمية (مدرسة ابتدائية، مدرسة إعدادية، مدرسة ثانوية)
Various social services (social affairs office, family counseling office, women services center, psychological counseling center ... etc.)	38.5	11.3	25.2	61.3	خدمات اجتماعية مختلفة (مثل مكتب شؤون اجتماعية، مركز للاستشارة الأسرية، مركز للخدمات النسوية، مركز للاستشارة النفسية، وما شابه)
Neighborhood committees, social activists, people who can provide assistance during emergencies.	38.9	10.9	23.3	60.7	لجان حي، نشطاء اجتماعيين، أشخاص بالإمكان الاستعانة بهم وقت الأزمات.
Social, religious, or political figures who can provide assistance.	52.0	11.1	23.3	63.8	شخصيات اجتماعية أو دينية أو سياسية بالإمكان الاستعانة بها
Rural					ريف
Special parks where children can play near home	6.7	-	22.3	56.1	حدائق خاصة للعب الأطفال موجودة قرب البيت
Sports club where extracurricular activities are conducted for children in the afternoon	21.7	6.7	25.0	60.2	نادي رياضي يقوم بفعاليات غير منهجية للأطفال بعد الظهر
Medical service (maternal and childcare clinic, general clinic ... etc.)	79.6	10.1	21.5	63.3	خدمات طبية (مثل عيادة رعاية الأمومة والطفولة، عيادات طبية عامة، وما شابه)
Educational services (elementary school, preparatory school, secondary school)	91.3	10.2	22.0	64.1	خدمات تعليمية (مدرسة ابتدائية، مدرسة إعدادية، مدرسة ثانوية)
Various social services (social affairs office, family counseling office, women services center, psychological counseling center ... etc.)	22.6	-	20.9	60.5	خدمات اجتماعية مختلفة (مثل مكتب شؤون اجتماعية، مركز للاستشارة الأسرية، مركز للخدمات النسوية، مركز للاستشارة النفسية، وما شابه)
Neighborhood committees, social activists, people who can provide assistance during emergencies.	36.0	10.6	21.9	64.5	لجان حي، نشطاء اجتماعيين، أشخاص بالإمكان الاستعانة بهم وقت الأزمات.
Social, religious, or political figures who can provide assistance.	45.3	9.4	21.9	62.7	شخصيات اجتماعية أو دينية أو سياسية بالإمكان الاستعانة بها

جدول 18.1 (تابع): نسبة النساء اللواتي سبق لهن الزواج وتعرضن للاعتداء من قبل الزوج حسب نوع التجمع والخدمات المتوفرة بالقرب من السكن ونوع العنف 2005

Table 1.18 (Cont): Percentage of Ever Married Women Exposed to Violence of Husband by Type of Locality, Availability of Services Near the Home and Type of Violence 2005

Type of Locality and Services	Type of Violence			نوع التجمع والخدمات
	نسبة توفر الخدمات Percentage of Available Services	العنف الجنسي Sexual Abuse	العنف الجسدي Physical Abuse	
Camp				مخيم
Special parks where children can play near home	19.2	14.6	23.9	حدائق خاصة للعب للأطفال موجودة قرب البيت
Sports club where extracurricular activities are conducted for children in the afternoon	24.9	15.0	25.5	نادي رياضي يقوم بفعاليات غير منهجية للأطفال بعد الظهر
Medical service (maternal and childcare clinic, general clinic ... etc.)	88.2	10.4	25.0	خدمات طبية (مثل عيادة رعاية الأمومة والطفولة، عيادات طبية عامة، وما شابه)
Educational services (elementary school, preparatory school, secondary school)	93.7	9.9	24.7	خدمات تعليمية (مدرسة ابتدائية، مدرسة إعدادية، مدرسة ثانوية)
Various social services (social affairs office, family counseling office, women services center, psychological counseling center ... etc.)	56.7	8.8	21.2	خدمات اجتماعية مختلفة (مثل مكتب شؤون اجتماعية، مركز للاستشارة الأسرية، مركز للخدمات النسوية، مركز للاستشارة النفسية، وما شابه)
Neighborhood committees, social activists, people who can provide assistance during emergencies.	43.8	9.8	21.9	لجان حي، نشطاء اجتماعيين، أشخاص بالإمكان الاستعانة بهم وقت الأزمات.
Social, religious, or political figures who can provide assistance.	53.7	9.0	22.5	شخصيات اجتماعية أو دينية أو سياسية بالإمكان الاستعانة بها

جدول 19.1: الضغوط السياسية والاقتصادية وأثرها على تعرض المجتمع الفلسطيني للعنف السياسي من وجهة نظر الزوجة حسب المنطقة ونوع التجمع ونوع العنف السياسي خلال العام 2005

Table 1.19: Impact of Political and Economic Pressure on Exposure of Palestinian Society to Political Violence According to Wife Perspective by Region, Type of Locality and Type of Political Violence During the Year 2005

Region and Type of Locality	Type of Political Violence			المنطقة ونوع التجمع
	العنف السياسي ضد الممتلكات والاقتصاد Political Abuse Against Possessed and Economic	العنف السياسي ضد المجتمع Political Abuse Against Society	العنف السياسي ضد الإنسان Political Abuse Against Human	
Region				المنطقة
Palestinian Territory	53.6	15.7	30.1	الأراضي الفلسطينية
West Bank	58.6	22.0	37.3	الضفة الغربية
Gaza Strip	44.9	4.6	17.5	قطاع غزة
Type of Locality				نوع التجمع
Urban	52.7	13.9	27.3	حضر
Rural	60.2	20.2	36.9	ريف
Camps	45.7	14.2	28.0	مخيم

جدول 20.1: الضغوط السياسية والاقتصادية وأثرها على تعرض المجتمع الفلسطيني للعنف السياسي من وجهة نظر الزوجة حسب المنطقة ونوع التجمع ونوع العنف السياسي خلال الفترة التي سبقت العام 2005

Table 1.20: Impact of Political and Economic Pressure on Exposure of Palestinian Society to Political Violence According to Wife Perspective by Region, Type of Locality and Type of Political Violence During the Period Preceding 2005

Region and Type of Locality	Type of Political Violence			المنطقة ونوع التجمع
	العنف السياسي ضد الممتلكات والاقتصاد Political Abuse Against Possessed and Economic	العنف السياسي ضد المجتمع Political Abuse Against Society	العنف السياسي ضد الإنسان Political Abuse Against Human	
Region				المنطقة
Palestinian Territory	66.8	76.9	77.1	الأراضي الفلسطينية
West Bank	71.1	83.5	80.1	الضفة الغربية
Gaza Strip	59.3	65.4	71.9	قطاع غزة
Type of Locality				نوع التجمع
Urban	66.7	73.0	76.2	حضر
Rural	70.1	90.5	79.8	ريف
Camps	61.4	67.5	75.8	مخيم

جدول 21.1: الضغوط السياسية والاقتصادية وأثرها على تعرض المجتمع الفلسطيني للعنف السياسي من وجهة نظر الزوجة حسب المنطقة وأنواع وأفعال العنف لسنوات مختارة

Table 1.21 : Impact of Political and Economic Pressure on Exposure of Palestinian Society to Political Violence According to Wife Perspective by Region and Types and Actions of Violence for Selected Years

Region and Types and Action of Violence	خلال الفترة التي سبقت العام 2005 Period Preceding, 2005	خلال العام 2005 During the Year 2005	المنطقة وأنواع وأفعال العنف
	النسبة Percentage		
Palestinian Territory			الأراضي الفلسطينية
Political Abuse Against Human			العنف السياسي ضد الإنسان
Occupation forces and/ or the settlers attacked any of the household members by beating, insulting, and cursing	22.2	5.4	اعتداء قوات الاحتلال و/أو المستوطنين على أحد أفراد الأسرة بالضرب والإهانة والشتيمة
Occupation forces and/ or the settlers attacked any of the relatives (uncle/ aunt) by beating, insulting, and cursing	26.9	6.0	اعتدت قوات الاحتلال و/أو المستوطنين على أحد الأقارب(الجد/ة، العم/ة، الخال/ة) بالضرب والإهانة والشتيمة
Any of the parents, brothers, or children martyred or arrested	8.3	4.8	استشهاد أو اعتقال أحد الوالدين أو الأخوة أو الأبناء أو البنات
Any of the relatives or close persons martyred	27.5	4.1	استشهاد أحد الأقارب أو الأشخاص المقربين
Exposed to beating or Arrest by occupation forces	11.8	2.0	التعرض للاعتداء أو الإصابة أو الاعتقال من قبل قوات الاحتلال أو المستوطنين
Occupation forces break into the house	46.6	7.4	المداهمة واقتحام البيت من قبل قوات الاحتلال
Any of your husband's parents or brothers martyred	6.4	0.9	استشهاد أحد والدي أو أخوة الزوج
Occupation forces and settlers attacked resulted injuries or arrested	12.0	2.0	إصابة أو الاعتداء على أو اعتقال الزوج من قبل جيش الاحتلال
Husband or any of your household members were a fugitive by the occupation forces	13.7	4.0	مطاردة قوات الاحتلال للزوج أو أحد أفراد الأسرة
Political Abuse Against Community			العنف السياسي ضد المجتمع
A curfew imposed on town/ locality	76.9	15.7	فرض منع التجول على البلد/التجمع
Political Abuse Against Properties and Economic			العنف السياسي ضد الممتلكات والاقتصاد
Husband lose his job because of the measures taken by the occupation	38.0	22.2	فقد الزوج للعمل جراء ممارسات الاحتلال
The economic situation of the household is damaged by the measures taken by the occupation	54.2	42.9	ضرر الوضع الاقتصادي للأسرة جراء ممارسات الاحتلال
The occupation forces demolish home or part of it	7.8	3.0	هدم البيت أو جزء منه من قبل قوات الاحتلال
The occupation forces confiscate household land or part of it	14.7	6.1	مصادرة قوات الاحتلال أراضي الأسرة أو جزءا منها
Other Types of Political Abuse			أشكال أخرى للعنف السياسي
Witness Israeli troops or settlers chasing one of the parents or brothers in order to inflict harm	14.7	2.0	مشاهدة الجنود الإسرائيليين أو المستوطنين يلاحقون أو يطاردون أحد الوالدين أو الأخوة بهدف إلحاق الأذى

جدول 21.1 (تابع): الضغوط السياسية والاقتصادية وأثرها على تعرض المجتمع الفلسطيني للعنف السياسي من وجهة نظر الزوجة حسب المنطقة وأنواع وأفعال العنف لسنوات مختارة

Table 1.21 (Cont): Impact of Political and Economic Pressure on Exposure of Palestinian Society to Political Violence According to Wife Perspective by Region and Types and Actions of Violence for Selected Years

Region and Types and Action of Violence	خلال الفترة التي سبقت العام 2005 Period Preceding, 2005	خلال العام 2005 During the Year 2005	المنطقة وأنواع وأفعال العنف
	النسبة Percentage		
West Bank			الضفة الغربية
Political Abuse Against Human			العنف السياسي ضد الإنسان
Occupation forces and/ or the settlers attacked any of the household members by beating, insulting, and cursing	23.1	7.1	اعتداء قوات الاحتلال و/أو المستوطنين على أحد أفراد الأسرة بالضرب والإهانة والشتيمة
Occupation forces and/ or the settlers attacked any of the relatives (uncle/ aunt) by beating, insulting, and cursing	24.6	7.6	اعتدت قوات الاحتلال و/أو المستوطنين على أحد الأقارب(الجددة، العم، الخال/ة) بالضرب والإهانة والشتيمة
Any of the parents, brothers, or children martyred or arrested	7.0	6.2	استشهاد أو اعتقال أحد الوالدين أو الأخوة أو الأبناء أو البنات
Any of the relatives or close persons martyred	22.8	2.2	استشهاد أحد الأقارب أو الأشخاص المقربين
Exposed to beating or Arrest by occupation forces	10.4	2.1	التعرض للاعتداء أو الإصابة أو الاعتقال من قبل قوات الاحتلال أو المستوطنين
Occupation forces break into the house	48.8	10.1	المداهمة واقتحام البيت من قبل قوات الاحتلال
Any of your husband's parents or brothers martyred	4.9	0.4	استشهاد أحد والدي أو أخوة الزوج
Occupation forces and settlers attacked resulted injuries or arrested	10.6	2.2	إصابة أو الاعتداء على أو اعتقال الزوج من قبل جيش الاحتلال
Husband or any of your household members were a fugitive by the occupation forces	13.6	5.1	مطاردة قوات الاحتلال للزوج أو أحد أفراد الأسرة
Political Abuse Against Community			العنف السياسي ضد المجتمع
A curfew imposed on town/ locality	83.5	22.0	فرض منع التجول على البلد/التجمع
Political Abuse Against Properties and Economic			العنف السياسي ضد الممتلكات والاقتصاد
Husband lose his job because of the measures taken by the occupation	41.3	25.2	فقد الزوج للعمل جراء ممارسات الاحتلال
The economic situation of the household is damaged by the measures taken by the occupation	58.8	48.1	ضرر الوضع الاقتصادي للأسرة جراء ممارسات الاحتلال
The occupation forces demolish home or part of it	5.8	1.4	هدم البيت أو جزء منه من قبل قوات الاحتلال
The occupation forces confiscate household land or part of it	17.3	7.2	مصادرة قوات الاحتلال أراضي الأسرة أو جزءا منها
Other Types of Political Abuse			أشكال أخرى للعنف السياسي
Witness Israeli troops or settlers chasing one of the parents or brothers in order to inflict harm	9.8	1.6	مشاهدة الجنود الإسرائيليين أو المستوطنين يلاحقون أو يطاردون أحد الوالدين أو الأخوة بهدف إلحاق الأذى

جدول 21.1 (تابع): الضغوط السياسية والاقتصادية وأثرها على تعرض المجتمع الفلسطيني للعنف السياسي من وجهة نظر الزوجة حسب المنطقة وأنواع وأفعال العنف لسنوات مختارة

Table 1.21 (Cont): Impact of Political and Economic Pressure on Exposure of Palestinian Society to Political Violence According to Wife Perspective by Region and Types and Actions of Violence for Selected Years

Region and Types and Action of Violence	خلال الفترة التي سبقت العام 2005 Period Preceding, 2005	خلال العام 2005 During the Year 2005	المنطقة وأنواع وأفعال العنف
	النسبة Percentage		
Gaza Strip			قطاع غزة
Political Abuse Against Human			العنف السياسي ضد الإنسان
Occupation forces and/ or the settlers attacked any of the household members by beating, insulting, and cursing	20.6	2.5	اعتداء قوات الاحتلال و/أو المستوطنين على أحد أفراد الأسرة بالضرب والإهانة والشتيمة
Occupation forces and/ or the settlers attacked any of the relatives (uncle/ aunt) by beating, insulting, and cursing	30.9	3.3	اعتدت قوات الاحتلال و/أو المستوطنين على أحد الأقارب(الجددة، العم، الخال/ة) بالضرب والإهانة والشتيمة
Any of the parents, brothers, or children martyred or arrested	10.5	2.3	استشهاد أو اعتقال أحد الوالدين أو الأخوة أو الأبناء أو البنات
Any of the relatives or close persons martyred	35.7	7.4	استشهاد أحد الأقارب أو الأشخاص المقربين
Exposed to beating or Arrest by occupation forces	14.2	1.7	التعرض للاعتداء أو الإصابة أو الاعتقال من قبل قوات الاحتلال أو المستوطنين
Occupation forces break into the house	42.7	2.8	المداهمة واقتحام البيت من قبل قوات الاحتلال
Any of your husband's parents or brothers martyred	8.9	1.8	استشهاد أحد والدي أو اخوة الزوج
Occupation forces and settlers attacked resulted injuries or arrested	14.4	1.7	إصابة أو الاعتداء على أو اعتقال الزوج من قبل جيش الاحتلال
Husband or any of your household members were a fugitive by the occupation forces	13.8	2.0	مطاردة قوات الاحتلال للزوج أو أحد أفراد الأسرة
Political Abuse Against Community			العنف السياسي ضد المجتمع
A curfew imposed on town/ locality	65.4	4.6	فرض منع التجول على البلد/التجمع
Political Abuse Against Properties and Economic			العنف السياسي ضد الممتلكات والاقتصاد
Husband lose his job because of the measures taken by the occupation	32.2	17.0	فقد الزوج للعمل جراء ممارسات الاحتلال
The economic situation of the household is damaged by the measures taken by the occupation	46.1	33.7	ضرر الوضع الاقتصادي للأسرة جراء ممارسات الاحتلال
The occupation forces demolish home or part of it	11.3	5.7	هدم البيت أو جزء منه من قبل قوات الاحتلال
The occupation forces confiscate household land or part of it	9.9	4.1	مصادرة قوات الاحتلال أراضي الأسرة أو جزءا منها
Other Types of Political Abuse			أشكال أخرى للعنف السياسي
Witness Israeli troops or settlers chasing one of the parents or brothers in order to inflict harm	23.3	2.5	مشاهدة الجنود الإسرائيليين أو المستوطنين يلاحقون أو يطاردون أحد الوالدين أو الأخوة بهدف إلحاق الأذى

جدول 22.1: الضغوط السياسية والاقتصادية وأثرها على تعرض المجتمع الفلسطيني للعنف السياسي من وجهة نظر الزوجة حسب أنواع وأفعال العنف ونوع التجمع خلال الفترة التي سبقت العام 2005

Table 1.22 : Impact of Political and Economic Pressure on Exposure of Palestinian Society to Political Violence According to Wife Perspective by Types and Actions of Violence During the Period Preceding 2005

Types and Action of Violence	النسبة Percentage			أنواع وأفعال العنف
	Type of Locality		نوع التجمع	
	مخيم Camp	ريف Rural	حضر Urban	
Political Abuse Against Human				العنف السياسي ضد الإنسان
Occupation forces and/ or the settlers attacked any of the household members by beating, insulting, and cursing	23.8	21.4	22.1	اعتداء قوات الاحتلال و/أو المستوطنين على أحد أفراد الأسرة بالضرب والإهانة والشتيمة
Occupation forces and/ or the settlers attacked any of the relatives (uncle/ aunt) by beating, insulting, and cursing	30.1	24.9	27.0	اعتدت قوات الاحتلال و/أو المستوطنين على أحد الأقارب(الجدوة، العم، الخال/ة) بالضرب والإهانة والشتيمة
Any of the parents, brothers, or children martyred or arrested	11.3	7.4	7.8	استشهاد أو اعتقال أحد الوالدين أو الأخوة أو الأبناء أو البنات
Any of the relatives or close persons martyred	35.3	24.5	26.7	استشهد أحد الأقارب أو الأشخاص المقربين
Exposed to beating or Arrest by occupation forces	15.6	8.6	12.2	التعرض للاعتداء أو الإصابة أو الاعتقال من قبل قوات الاحتلال أو المستوطنين
Occupation forces break into the house	46.5	49.9	45.0	المداخلة واقتحام البيت من قبل قوات الاحتلال
Any of your husband's parents or brothers martyred	9.8	4.1	6.5	استشهاد أحد والدي أو اخوة الزوج
Occupation forces and settlers attacked resulted injuries or arrested	15.9	8.6	12.6	إصابة أو الاعتداء على أو اعتقال الزوج من قبل جيش الاحتلال
Husband or any of your household members were a fugitive by the occupation forces	16.5	12.3	13.6	مطاردة قوات الاحتلال للزوج أو أحد أفراد الأسرة
Political Abuse Against Community				العنف السياسي ضد المجتمع
A curfew imposed on town/ locality	67.5	90.5	73.0	فرض منع التجول على البلد/التجمع
Political Abuse Against Properties and Economic				العنف السياسي ضد الممتلكات والاقتصاد
Husband lose his job because of the measures taken by the occupation	32.5	46.2	35.5	فقد الزوج للعمل جراء ممارسات الاحتلال
The economic situation of the household is damaged by the measures taken by the occupation	48.5	58.2	53.8	ضرر الوضع الاقتصادي للأسرة جراء ممارسات الاحتلال
The occupation forces demolish home or part of it	11.5	4.4	8.4	هدم البيت أو جزء منه من قبل قوات الاحتلال
The occupation forces confiscate household land or part of it	7.4	25.1	11.5	مصادرة قوات الاحتلال أراضي الأسرة أو جزءا منها
Other Types of Political Abuse				أنشكال أخرى للعنف السياسي
Witness Israeli troops or settlers chasing one of the parents or brothers in order to inflict harm	24.2	10.3	14.2	مشاهدة الجنود الإسرائيليين أو المستوطنين يلاحقون أو يطاردون أحد الوالدين أو الأخوة بهدف إلحاق الأذى

الأزواج الذين تعرضوا للعنف من قبل الزوجة حسب
آراء الزوجة

**Men have Been Exposed to Violence from
Wife According to Wife Perspective**

جدول 1.2: نسبة الرجال الذين تعرضوا لأحد أنواع العنف من قبل الزوجة على الأقل لمرة واحدة حسب المنطقة ونوع التجمع ونوع العنف خلال العام 2005

Table 2.1: Percentage of Men Exposed to Any Violence by the Wife at Least Once by Region, Type of Locality and Type of Violence During the Year 2005

Region and Type of Locality	نوع العنف		المنطقة ونوع التجمع
	العنف الجسدي Physical Abuse	العنف النفسي Psychological Abuse	
Region			المنطقة
Palestinian Territory	4.2	25.6	الأراضي الفلسطينية
West Bank	4.3	30.3	الضفة الغربية
Gaza Strip	4.0	17.0	قطاع غزة
Type of Locality			نوع التجمع
Urban	5.1	28.2	حضر
Rural	2.8	24.5	ريف
Camps	3.6	17.8	مخيم

جدول 2.2: نسبة الرجال الذين تعرضوا لأحد أنواع العنف من قبل الزوجة على الأقل لمرة واحدة حسب المنطقة ونوع التجمع ونوع العنف خلال الفترة التي سبقت العام 2005

Table 2.2: Percentage of Men Exposed to Any Violence by the Wife at Least Once by Region, Type of Locality and Type of Violence During the Period Preceding 2005

Region and Type of Locality	نوع العنف		المنطقة ونوع التجمع
	العنف الجسدي Physical Abuse	العنف النفسي Psychological Abuse	
Region			المنطقة
Palestinian Territory	9.5	29.9	الأراضي الفلسطينية
West Bank	10.4	35.1	الضفة الغربية
Gaza Strip	7.9	20.6	قطاع غزة
Type of Locality			نوع التجمع
Urban	10.6	32.4	حضر
Rural	7.5	28.8	ريف
Camps	9.0	23.0	مخيم

جدول 3.2: نسبة الرجال الذين تعرضوا لأحد أنواع العنف من قبل الزوجة على الأقل لمرة واحدة حسب الخصائص الخلفية للزوج ونوع العنف خلال العام 2005

Table 2.3: Percentage of Men Exposed to Any Violence by Wife at Least Once, by Background Characteristics of Husband and Type of Violence During the Year 2005

Husband's Background Characteristics	نوع العنف Type of Violence		الخصائص الخلفية للزوج
	العنف الجسدي Physical Abuse	العنف النفسي Psychological Abuse	
Educational Qualifications			الحالة التعليمية
Elementary and Less	4.8	24.0	ابتدائي فأقل
Preparatory	4.6	27.9	إعدادي
Secondary and over	3.5	25.3	ثانوي فأكثر
Labour Force Status			الحالة العملية
Inside Labour Force	4.2	26.1	داخل القوى العاملة
Outside Labour force	2.7	18.0	خارج القوى العاملة
Refugee Status			حالة اللجوء
Refugee	4.2	22.0	لاجئ
Non Refugee	4.2	28.1	ليس لاجئ
Age			العمر
15-24	4.3	25.3	24-15
25-34	5.0	29.6	34-25
35-44	4.7	26.7	44-35
45-54	3.6	23.5	54-45
55-64	1.6	16.5	64-55
65+	3.3	14.5	+65

جدول 4.2: نسبة الرجال الذين تعرضوا للعنف من قبل الزوجة حسب الخصائص الخلفية للزوج ونوع العنف خلال الفترة التي سبقت
العام 2005

Table 2.4: Percentage of Men Exposed to Any Violence by the Wife by Background Characteristics of Husband and Type of Violence During Period Preceding 2005

Husband's Background Characteristics	نوع العنف Type of Violence		الخصائص الخلفية للزوج
	العنف الجسدي Physical Abuse	العنف النفسي Psychological Abuse	
Educational Qualifications			الحالة التعليمية
Elementary and Less	9.6	28.9	ابتدائي فأقل
Preparatory	9.7	32.2	إعدادي
Secondary and over	9.3	29.2	ثانوي فأكثر
Labour Force Status			الحالة العملية
Inside Labour Force	9.5	30.6	داخل القوى العاملة
Outside Labour force	8.1	19.5	خارج القوى العاملة
Refugee Status			حالة اللجوء
Refugee	9.7	27.0	لاجئ
Non Refugee	9.3	32.0	ليس لاجئ
Age			العمر
18-24	35.4	49.0	24-18
25-34	11.1	34.6	34-25
35-44	7.2	28.6	44-35
45-54	8.1	27.8	54-45
55-64	5.7	21.5	64-55
65+	6.0	13.5	+65

جدول 5.2: نسبة الرجال الذين تعرضوا لأحد أنواع العنف من قبل الزوجة على الأقل لمرة واحدة حسب الخصائص الخلفية للزوجة ونوع العنف خلال العام 2005

Table 2.5: Percentage of Men Exposed to Any Violence by Wife at Least Once, by Background Characteristics of Wife and Type of Violence During the Year 2005

Wife's Background Characteristics	نوع العنف		الخصائص الخلفية للزوجة
	العنف الجسدي Physical Abuse	العنف النفسي Psychological Abuse	
Educational Qualifications			الحالة التعليمية
Elementary and Less	4.2	22.8	ابتدائي فأقل
Preparatory	4.7	28.0	إعدادي
Secondary and over	3.6	25.3	ثانوي فأكثر
Labour Force Status			الحالة العملية
Inside Labour Force	4.3	32.3	داخل القوى العاملة
Outside Labour force	4.1	24.6	خارج القوى العاملة
Refugee Status			حالة اللجوء
Refugee	4.0	21.2	لاجئ
Non Refugee	4.2	28.1	ليس لاجئ
Age			العمر
15-24	5.1	26.4	24-15
25-34	4.5	29.4	34-25
35-44	4.6	24.6	44-35
45-54	2.6	22.0	54-45
55-64	1.3	10.1	64-55

جدول 6.2: نسبة الرجال الذين تعرضوا للعنف من قبل الزوجة حسب الخصائص الخلفية للزوجة ونوع العنف خلال الفترة التي سبقت
العام 2005

Table 2.6: Percentage of Men Exposed to Any Violence by the Wife by Background Characteristics of Wife and Type of Violence During Period Preceding 2005

Wife's Background Characteristics	نوع العنف Type of Violence		الخصائص الخلفية للزوجة
	العنف الجسدي Physical Abuse	العنف النفسي Psychological Abuse	
Educational Qualifications			الحالة التعليمية
Elementary and Less	7.4	25.4	ابتدائي فأقل
Preparatory	10.1	32.4	إعدادي
Secondary and over	10.5	31.1	ثانوي فأكثر
Labour Force Status			الحالة العملية
Inside Labour Force	10.9	36.0	داخل القوى العاملة
Outside Labour force	9.2	28.9	خارج القوى العاملة
Refugee Status			حالة اللجوء
Refugee	8.6	25.6	لاجئ
Non Refugee	9.9	32.2	ليس لاجئ
Age			العمر
18-24	21.0	39.3	24-18
25-34	7.6	31.6	34-25
35-44	7.5	27.7	44-35
45-54	5.0	23.3	54-45
55-64	4.3	13.7	64-55
65+	7.4	25.4	+65

النساء غير المتزوجات (18 سنة فأكثر)
Never Married Women Aged
(18 Years and Over)

جدول 1.3: نسبة النساء غير المتزوجات (18 سنة فأكثر) واللواتي يسكن مع الأسرة وتعرضن لأحد أنواع العنف من قبل أحد أفراد الأسرة

على الأقل لمرة واحدة حسب المنطقة ونوع التجمع ونوع العنف خلال العام 2005

Table 3.1: Percentage of Never Married Women Aged (18 Years and over) Who Lived with Household and Exposed to Any Violence by A member of Household at Least Once by Region, Type of Locality and Type of Violence During the Year 2005

Region and Type of Locality	نوع العنف		المنطقة ونوع التجمع
	العنف الجسدي Physical Abuse	العنف النفسي Psychological Abuse	
Region			المنطقة
Palestinian Territory	25.0	52.7	الأراضي الفلسطينية
West Bank	25.4	55.6	الضفة الغربية
Gaza Strip	24.1	46.9	قطاع غزة
Type of Locality			نوع التجمع
Urban	24.0	55.0	حضر
Rural	26.6	48.9	ريف
Camps	25.5	50.3	مخيم

جدول 2.3: نسبة النساء غير المتزوجات (18 سنة فأكثر) واللواتي يسكن مع الأسرة وتعرضن لأحد أنواع العنف من قبل أحد أفراد الأسرة

حسب المنطقة ونوع التجمع ونوع العنف للفترة التي سبقت العام 2005

Table 3.2: Percentage of Never Married Women Aged (18 Years and over) Who Lived with Household and Exposed to Any Violence by A member of Household at Least Once by Region, Type of Locality and Type of Violence During the Year 2005

Region and Type of Locality	نوع العنف		المنطقة ونوع التجمع
	العنف الجسدي Physical Abuse	العنف النفسي Psychological Abuse	
Region			المنطقة
Palestinian Territory	29.9	52.6	الأراضي الفلسطينية
West Bank	31.0	57.2	الضفة الغربية
Gaza Strip	27.7	42.8	قطاع غزة
Type of Locality			نوع التجمع
Urban	31.3	54.6	حضر
Rural	27.6	51.5	ريف
Camps	28.8	46.4	مخيم

جدول 3.3: نسبة النساء غير المتزوجات (18 سنة فأكثر) واللواتي يسكن مع الأسرة وتعرضن لأحد أنواع العنف من قبل أحد أفراد الأسرة على الأقل لمرة واحدة حسب الخصائص الخلفية ونوع العنف خلال العام 2005

Table 3.3: Percentage of Never Married Women Aged (18 Years and over) Who Lived with Household and Exposed to Any Violence by A member of Household at Least Once by Background Characteristics and Type of Violence During the Year 2005

Background Characteristics	نوع العنف Type of Violence		الخصائص الخلفية
	العنف الجسدي Physical Abuse	العنف النفسي Psychological Abuse	
Educational Qualifications			الحالة التعليمية
Elementary and Less	21.0	38.7	ابتدائي فأقل
Preparatory	28.5	55.2	إعدادي
Secondary and over	25.3	56.6	ثانوي فأكثر
Labour Force Status			الحالة العملية
Inside Labour Force	22.0	51.3	داخل القوى العاملة
Outside Labour force	25.5	52.7	خارج القوى العاملة
Refugee Status			حالة اللجوء
Refugee	24.5	52.7	لاجئة
Non Refugee	25.5	52.5	ليست لاجئة
Age			العمر
18-20	32.8	62.9	20-18
21-24	21.5	51.8	24-21
25-29	27.2	46.1	29-25
30-34	18.8	52.2	34-30
35-39	15.0	47.4	39-35
44+	11.0	23.9	+44

جدول 4.3: نسبة النساء غير المتزوجات (18 سنة فأكثر) واللواتي يسكن مع الأسرة وتعرضن لأحد أنواع العنف من قبل أحد أفراد الأسرة حسب الخصائص الخلفية ونوع العنف للفترة التي سبقت العام 2005

Table 3.4: Percentage of Never Married Women Aged (18 Years and over) Who Lived with Household and Exposed to Any Violence by A member of Household by Background Characteristics and Type of Violence for the Period Preceding 2005

Background Characteristics	نوع العنف		الخصائص الخلفية
	العنف الجسدي Physical Abuse	العنف النفسي Psychological Abuse	
Educational Qualifications			الحالة التعليمية
Elementary and Less	23.5	43.1	ابتدائي فأقل
Preparatory	35.3	60.0	إعدادي
Secondary and over	30.8	54.0	ثانوي فأكثر
Labour Force Status			الحالة العملية
Inside Labour Force	26.3	49.1	داخل القوى العاملة
Outside Labour force	31.0	53.4	خارج القوى العاملة
Refugee Status			حالة اللجوء
Refugee	30.4	50.7	لاجئة
Non Refugee	29.6	54.0	ليست لاجئة
Age			العمر
20-18	42.1	64.5	20-18
24-21	23.5	49.8	24-21
29-25	27.1	48.8	29-25
34-30	31.9	54.3	34-30
39-35	17.7	45.0	39-35
+44	9.8	23.1	+44

جدول 5.3: نسبة النساء غير المتزوجات (18 سنة فأكثر) واللواتي يسكن مع الأسرة وتعرضن للاعتداء من قبل أحد أفراد الأسرة حسب أنواع وأفعال العنف والمنطقة لسنوات مختارة

Table 3.5: Percentage of Never Married Women Aged (18 Years and over) Who Lived with Household and Exposed to Violence by A Member of Household by Types and Actions of Violence and Region for Selected Years

Region and Types and Actions of Violence	خلال الفترة التي سبقت عام 2005 Period Preceding, 2005	خلال العام 2005 During the Year 2005	المنطقة وأنواع وأفعال العنف
	النسبة Percentage		
Palestinian Territory			الأراضي الفلسطينية
Physical Abuse			العنف الجسدي
Threw something toward that could have hurt	11.1	7.9	رمي أشياء يمكن أن تؤذي
Twisted arm or pulling hair	13.9	10.5	لوى الذراع أو شد الشعر
Attacking which resulted in bruises, scratches, light wounds, injuries, or joints pain	3.8	3.7	تهجم نتج عنه رضوض، خدوش، جروح بسيطة، آلام في المفاصل.
Pushed strongly	13.9	11.5	الدفع بقوة
Attacking with a knife, hatchet, shovel, or similarly sharp and dangerous objects	1.6	2.0	التهجم بالسكين أو القطاعة أو الطورية أو أي جسم آخر مشابه لها بالحدة والخطورة
Beat on head resulted in coma	2.4	2.6	الضرب على الرأس الذي ينتج عنه إغماء
Beat with a belt, stick, or similarly sharp objects	6.0	4.9	الضرب بحزام، عصا، أو ما شابه ذلك
Strangled or tried to strangle	1.7	2.1	الخنق أو محاولة الخنق
hitting you continuously (for several minutes or more).	4.1	3.7	الضرب باستمرار (لعدة دقائق أو أكثر)
Grabbed you strongly, which annoyed you.	13.3	11.9	امسك بك بقوة مما ضايقك.
Slapping the face	12.2	8.4	الصفع على الوجه
Breaking one of the bones	1.2	2.1	كسر إحدى العظام.
Singed or scorched you on purpose	0.8	1.7	الحرق أو الكي عن قصد.
Psychological Abuse			العنف النفسي
Cursing or insulting	29.6	26.0	الشتيم أو الإهانة
Saying thing as fat or ugly	9.9	10.0	أقوال مثل سمينية أو قبيحة
Destroyed or spoiled own property	12.3	11.2	تحطيم أو إتلاف ممتلكات خاصة
Yelled or shouting	41.0	40.1	الصياح أو الصراخ
Said things in order to provoke and upset	29.8	29.6	قول أشياء بهدف الإغاضة وإثارة الغضب

جدول 5.3 (تابع): نسبة النساء غير المتزوجات (18 سنة فأكثر) واللواتي يسكن مع الأسرة وتعرضن للاعتداء من قبل أحد أفراد الأسرة حسب أنواع وأفعال العنف والمنطقة لسنوات مختارة

Table 3.5 (Cont): Percentage of Never Married Women Aged (18 Years and over) Who Lived with Household and Exposed to Violence by A Member of Household by Types and Actions of Violence and Region for Selected Years

Region and Types and Actions of Violence	خلال الفترة التي سبقت عام 2005 Period Preceding, 2005	خلال العام 2005 During the Year 2005	المنطقة وأنواع وأفعال العنف
	النسبة Percentage		
West Bank			الضفة الغربية
Physical Abuse			العنف الجسدي
Threw something toward that could have hurt	11.9	8.2	رمي أشياء يمكن أن تؤذي
Twisted arm or pulling hair	14.7	11.7	لوى الذراع أو شد الشعر
Attacking which resulted in bruises, scratches, light wounds, injuries, or joints pain	3.4	4.3	تهجم نتج عنه رضوض، خدوش، جروح بسيطة، آلام في المفاصل.
Pushed strongly	14.2	11.7	الدفع بقوة
Attacking with a knife, hatchet, shovel, or similarly sharp and dangerous objects	1.8	2.4	التهجم بالسكين أو القطاعة أو الطورية أو أي جسم آخر مشابه لها بالحدة والخطورة
Beat on head resulted in coma	2.3	3.1	الضرب على الرأس الذي ينتج عنه إغماء
Beat with a belt, stick, or similarly sharp objects	5.3	4.2	الضرب بحزام، عصا، أو ما شابه ذلك
Strangled or tried to strangle	1.5	2.4	الخنق أو محاولة الخنق
Beating you continuously (for several minutes or more).	3.4	3.5	الضرب باستمرار (لعدة دقائق أو أكثر)
Grabbed you strongly, which annoyed you.	15.2	13.4	امسك بك بقوة مما ضايقك.
Slapping the face	11.9	8.5	الصفع على الوجه
Breaking one of the bones	0.9	2.4	كسر إحدى العظام.
Singed or scorched you on purpose	0.7	2.2	الحرق أو الكي عن قصد.
Psychological Abuse			العنف النفسي
Cursing or insulting	31.8	26.9	الشتيم أو الإهانة
Saying thing as fat or ugly	11.0	11.4	أقوال مثل سميئة أو قبيحة
Destroyed or spoiled own property	13.7	11.8	تخطيم أو إتلاف ممتلكات خاصة
Yelled or shouting	45.5	42.9	الصياح أو الصراخ
Said things in order to provoke and upset	32.0	32.2	قول أشياء بهدف الإغاضة وإثارة الغضب

جدول 5.3 (تابع): نسبة النساء غير المتزوجات (18 سنة فأكثر) واللواتي يسكن مع الأسرة وتعرضن للاعتداء من قبل أحد أفراد الأسرة حسب أنواع وأفعال العنف والمنطقة لسنوات مختارة

Table 3.5 (Cont): Percentage of Never Married Women Aged (18 Years and over) Who Lived with Household and Exposed to Violence by A Member of Household by Types and Actions of Violence and Region for Selected Years

Region and Types and Actions of Violence	خلال الفترة التي سبقت عام 2005 Period Preceding, 2005	خلال العام 2005 During the Year 2005	المنطقة وأنواع وأفعال العنف
	النسبة Percentage		
Gaza Strip			قطاع غزة
Physical Abuse			العنف الجسدي
Threw something toward that could have hurt	9.5	7.3	رمي أشياء يمكن أن تؤذي
Twisted arm or pulling hair	12.3	8.1	لوى الزراع أو شد الشعر
Attacking which resulted in bruises, scratches, light wounds, injuries, or joints pain	4.6	2.6	تهجم نتج عنه رضوض، خدوش، جروح بسيطة، آلام في المفاصل.
Pushed strongly	13.3	10.9	الدفع بقوة
Attacking with a knife, hatchet, shovel, or similarly sharp and dangerous objects	1.3	1.4	الاستهجم بالسكين أو القطاعة أو الطورية أو أي جسم آخر مشابه لها بالحدة والخطورة
Beat on head resulted in coma	2.4	1.7	الضرب على الرأس الذي ينتج عنه إغماء
Beat with a belt, stick, or similarly sharp objects	7.4	6.2	الضرب بحزام، عصا، أو ما شابه ذلك
Strangled or tried to strangle	2.1	1.5	الخنق أو محاولة الخنق
Beating you continuously (for several minutes or more).	5.5	4.1	الضرب باستمرار (لعدة دقائق أو أكثر)
Grabbed you strongly, which annoyed you.	9.3	8.9	امسك بك بقوة مما ضايقك.
Slapping the face	12.9	8.1	الصفع على الوجه
Breaking one of the bones	1.7	1.5	كسر إحدى العظام.
Singed or scorched you on purpose	0.8	0.7	الحرق أو الكي عن قصد.
Psychological Abuse			العنف النفسي
Cursing or insulting	25.1	24.4	الشتيم أو الإهانة
Saying thing as fat or ugly	7.4	7.2	أقوال مثل سمينية أو قبيحة
Destroyed or spoiled own property	9.4	10.0	تخطيم أو أتلاف ممتلكات خاصة
Yelled or shouting	31.7	34.6	الصياح أو الصراخ
Said things in order to provoke and upset	25.0	24.7	قول أشياء بهدف الإغاضة وإثارة الغضب

جدول 6.3: نسبة النساء غير المتزوجات (18 سنة فأكثر) واللواتي يسكن مع الأسرة وتعرضن للاعتداء من قبل أحد أفراد الأسرة حسب أنواع وأفعال العنف ونوع التجمع لسنوات مختارة

Table 3.6: Percentage of Never Married Women Aged (18 Years and over) Who Lived with Household and Exposed to Violence by Types and Actions of Violence and Type of Locality for Selected Years

Type of Locality and Types and Actions of Violence	خلال الفترة التي سبقت عام 2005 Period Preceding, 2005	خلال العام 2005 During the Year 2005	نوع التجمع وأنواع وأفعال العنف
	النسبة Percentage		
Urban			حضر
Physical Abuse			العنف الجسدي
Threw something toward that could have hurt	12.4	8.0	رمي أشياء يمكن أن تؤذي
Twisted arm or pulling hair	14.2	9.2	لوى الذراع أو شد الشعر
Attacking which resulted in bruises, scratches, light wounds, injuries, or joints pain	5.4	4.2	تهجم نتج عنه رضوض، خدوش، جروح بسيطة، آلام في المفاصل.
Pushed strongly	14.1	10.7	الدفع بقوة
Attacking with a knife, hatchet, shovel, or similarly sharp and dangerous objects	2.1	2.0	التهجم بالسكين أو القطاعة أو الطورية أو أي جسم آخر مشابه لها بالحدة والخطورة
Beat on head resulted in coma	3.2	3.0	الضرب على الرأس الذي ينتج عنه إغماء
Beat with a belt, stick, or similarly sharp objects	5.5	4.5	الضرب بحزام، عصا، أو ما شابه ذلك
Strangled or tried to strangle	2.3	2.7	الخنق أو محاولة الخنق
Beating you continuously (for several minutes or more).	4.7	3.6	الضرب باستمرار (لعدة دقائق أو أكثر)
Grabbed you strongly, which annoyed you.	14.7	12.2	امسك بك بقوة مما ضايقك.
Slapping the face	12.1	8.4	الصفع على الوجه
Breaking one of the bones	1.5	2.5	كسر إحدى العظام.
Singed or scorched you on purpose	1.3	1.9	الحرق أو الكي عن قصد.
Psychological Abuse			العنف النفسي
Cursing or insulting	31.5	28.7	الشتيم أو الإهانة
Saying thing as fat or ugly	8.8	9.4	أقوال مثل سمينية أو قبيحة
Destroyed or spoiled own property	12.2	11.6	تخطيم أو أتلاف ممتلكات خاصة
Yelled or shouting	43.4	43.1	الصياح أو الصراخ
Said things in order to provoke and upset	31.1	30.5	قول أشياء بهدف الإغظة وإثارة الغضب

جدول 6.3 (تابع): نسبة النساء غير المتزوجات (18 سنة فأكثر) واللواتي يسكن مع الأسرة وتعرضن للاعتداء من قبل أحد أفراد الأسرة حسب أنواع وأفعال العنف ونوع التجمع لسنوات مختارة

Table 3.6 (Cont): Percentage of Never Married Women Aged (18 Years and over) Who Lived with Household and Exposed to Violence by A Member of Household by Types and Actions of Violence and Type of Locality for Selected Years

Type of Locality and Types and Actions of Violence	خلال الفترة التي سبقت عام 2005 Period Preceding, 2005	خلال العام 2005 During the Year 2005	نوع التجمع وأفعال العنف
	النسبة Percentage		
Rural			ريف
Physical Abuse			العنف الجسدي
Threw something toward that could have hurt	9.6	8.2	رمي أشياء يمكن أن تؤذي
Twisted arm or pulling hair	15.7	14.7	لوى الذراع أو شد الشعر
Attacking which resulted in bruises, scratches, light wounds, injuries, or joints pain	1.4	4.3	تهجم نتج عنه رضوض، خدوش، جروح بسيطة، آلام في المفاصل.
Pushed strongly	13.4	11.7	الدفع بقوة
Attacking with a knife, hatchet, shovel, or similarly sharp and dangerous objects	0.9	2.4	التهجم بالسكين أو القطاعة أو الطورية أو أي جسم آخر مشابه لها بالحدة والخطورة
Beat on head resulted in coma	1.5	2.9	الضرب على الرأس الذي ينتج عنه إغماء
Beat with a belt, stick, or similarly sharp objects	7.9	6.0	الضرب بحزام، عصا، أو ما شابه ذلك
Strangled or tried to strangle	1.4	1.6	الخنق أو محاولة الخنق
Beating you continuously (for several minutes or more).	4.3	3.9	الضرب باستمرار (لعدة دقائق أو أكثر)
Grabbed you strongly, which annoyed you.	12.4	13.9	امسك بك بقوة مما ضايقك.
Slapping the face	12.1	9.3	الصفع على الوجه
Breaking one of the bones	1.0	2.1	كسر إحدى العظام.
Singed or scorched you on purpose	—	1.6	الحرق أو الكي عن قصد.
Psychological Abuse	9.6		العنف النفسي
Cursing or insulting	15.7	19.7	الشتيم أو الإهانة
Saying thing as fat or ugly	1.4	12.7	أقوال مثل سمينية أو قبيحة
Destroyed or spoiled own property	13.4	12.2	تخطيم أو إتلاف ممتلكات خاصة
Yelled or shouting	0.9	39.1	الصياح أو الصراخ
Said things in order to provoke and upset	1.5	30.0	قول أشياء بهدف الإغاضة وإثارة الغضب

جدول 6.3 (تابع): نسبة النساء غير المتزوجات (18 سنة فأكثر) واللواتي يسكن مع الأسرة وتعرضن للاعتداء من قبل أحد أفراد الأسرة حسب أنواع وأفعال العنف ونوع التجمع لسنوات مختارة

Table 3.6 (Cont): Percentage of Never Married Women Aged (18 Years and over) Who Lived with Household and Exposed to Violence by A Member of Household by Types and Actions of Violence and Type of Locality for Selected Years

Type of Locality and Types and Actions of Violence	خلال الفترة التي سبقت عام 2005 Period Preceding, 2005	خلال العام 2005 During the Year 2005	نوع التجمع وأنواع وأفعال العنف
	النسبة Percentage		
Camp			مخيم
Physical Abuse			العنف الجسدي
Threw something toward that could have hurt	8.5	6.9	رمي أشياء يمكن أن تؤذي
Twisted arm or pulling hair	9.9	8.3	لوى الذراع أو شد الشعر
Attacking which resulted in bruises, scratches, light wounds, injuries, or joints pain	1.6	0.7	تهجم نتج عنه رضوض، خدوش، جروح بسيطة، آلام في المفاصل.
Pushed strongly	14.1	13.9	الدفع بقوة
Attacking with a knife, hatchet, shovel, or similarly sharp and dangerous objects	0.7	1.4	التهجم بالسكين أو القطاعة أو الطورية أو أي جسم آخر مشابه لها بالحدة والخطورة
Beat on head resulted in coma	0.7	0.7	الضرب على الرأس الذي ينتج عنه إغماء
Beat with a belt, stick, or similarly sharp objects	4.9	4.4	الضرب بحزام، عصا، أو ما شابه ذلك
Strangled or tried to strangle		0.7	الخنق أو محاولة الخنق
Beating you continuously (for several minutes or more).	1.5	3.6	الضرب باستمرار (لعدة دقائق أو أكثر)
Grabbed you strongly, which annoyed you.	9.2	7.2	امسك بك بقوة مما ضايقتك.
Slapping the face	12.9	6.6	الصفع على الوجه
Breaking one of the bones	–	0.6	كسر إحدى العظام.
Singed or scorched you on purpose	–	1.3	الحرق أو الكي عن قصد.
Psychological Abuse			العنف النفسي
Cursing or insulting	30.3	27.1	الشتيم أو الإهانة
Saying thing as fat or ugly	8.4	7.5	أقوال مثل سميئة أو قبيحة
Destroyed or spoiled own property	9.3	8.0	تخطيم أو أتلاف ممتلكات خاصة
Yelled or shouting	32.0	30.9	الصياح أو الصراخ
Said things in order to provoke and upset	28.8	25.9	قول أشياء بهدف الإغاضة وإثارة الغضب

الأطفال (5-17) سنة
Children (5-17) Years

جدول 1.4: نسبة النساء اللواتي سبق لهن الزواج ويؤيدن العنف الذي يتعرض له أطفالهن عند قيامهم بتصرفات غير مقبولة من وجهة نظر الأسرة حسب جنس الطفل ومدى الموافقة والمنطقة 2005

Table 4.1: Percentage of Ever Married Women Who Agree on Violence Against Their Children When They Behave in Unacceptable Way According to Family Perspective by Gender of Child, Range of Approving and Region 2005

Gender of Child and Range of Approving	Region			جنس الطفل ومدى الموافقة
	الأراضي الفلسطينية Palestinian Territory	قطاع غزة Gaza Strip	الضفة الغربية West Bank	
Both Sexes				كلا الجنسين
Many of women supported violence against children	6.7	9.2	5.1	كثيراً من النساء تؤيد العنف الذي يتعرض له الطفل
To a mid extent of women supported violence against children	18.1	17.0	18.8	بدرجة متوسطة تؤيد النساء العنف الذي يتعرض له الطفل
Few women supported violence against children	14.1	14.1	14.1	قليلاً من النساء تؤيد العنف الذي يتعرض له الطفل
Rarely women supported violence against children	13.0	13.8	12.5	نادراً من النساء ما تؤيد العنف الذي يتعرض له الطفل
Don't supported violence against children	48.1	45.8	49.6	لا تؤيد العنف الذي يتعرض له الطفل
Male				ذكور
Many of women supported violence against children	7.5	10.1	5.9	كثيراً من النساء تؤيد العنف الذي يتعرض له الطفل
To a mid extent of women supported violence against children	19.8	18.2	20.8	بدرجة متوسطة تؤيد النساء العنف الذي يتعرض له الطفل
Few women supported violence against children	14.6	15.0	14.3	قليلاً من النساء تؤيد العنف الذي يتعرض له الطفل
Rarely women supported violence against children	13.3	14.2	12.7	نادراً من النساء ما تؤيد العنف الذي يتعرض له الطفل
Don't supported violence against children	44.8	42.6	46.3	لا تؤيد العنف الذي يتعرض له الطفل
Female				إناث
Many of women supported violence against children	5.8	8.4	4.2	كثيراً من النساء تؤيد العنف الذي يتعرض له الطفل
To a mid extent of women supported violence against children	16.3	15.8	16.6	بدرجة متوسطة تؤيد النساء العنف الذي يتعرض له الطفل
Few women supported violence against children	13.6	13.3	13.8	قليلاً من النساء تؤيد العنف الذي يتعرض له الطفل
Rarely women supported violence against children	12.8	13.5	12.4	نادراً من النساء ما تؤيد العنف الذي يتعرض له الطفل
Don't supported violence against children	51.5	49.1	53.0	لا تؤيد العنف الذي يتعرض له الطفل

جدول 2.4: نسبة النساء اللواتي سبق لهن الزواج ويؤيدن العنف الذي يتعرض له أطفالهن عند قيامهم بتصرفات غير مقبولة من وجهة نظر الأسرة حسب جنس الطفل ومدى الموافقة ونوع التجمع 2005

Table 4.2: Percentage of Ever Married Women Who Agree on Violence Against Their Children When They Behave in Unacceptable Way According to Family Perspective by Gender of Child, Range of Approving and Type of Locality 2005

Gender of Child and Range of Approving	نوع التجمع			جنس الطفل ومدى الموافقة
	مخيم Camp	ريف Rural	حضر Urban	
Both Sexes				كلا الجنسين
Many of women supported violence against children	6.4	8.7	5.6	كثيراً من النساء تؤيد العنف الذي يتعرض له الطفل
To a mid extent of women supported violence against children	21.7	21.7	14.9	بدرجة متوسطة تؤيد النساء العنف الذي يتعرض له الطفل
Few women supported violence against children	16.3	11.4	14.8	قليلاً من النساء تؤيد العنف الذي يتعرض له الطفل
Rarely women supported violence against children	13.6	11.6	13.7	نادراً من النساء ما تؤيد العنف الذي يتعرض له الطفل
Don't supported violence against children	41.9	46.6	51.0	لا تؤيد العنف الذي يتعرض له الطفل
Male				ذكور
Many of women supported violence against children	5.9	8.8	7.4	كثيراً من النساء تؤيد العنف الذي يتعرض له الطفل
To a mid extent of women supported violence against children	21.8	23.4	17.3	بدرجة متوسطة تؤيد النساء العنف الذي يتعرض له الطفل
Few women supported violence against children	16.9	10.1	16.1	قليلاً من النساء تؤيد العنف الذي يتعرض له الطفل
Rarely women supported violence against children	16.1	12.9	12.5	نادراً من النساء ما تؤيد العنف الذي يتعرض له الطفل
Don't supported violence against children	39.2	44.8	46.6	لا تؤيد العنف الذي يتعرض له الطفل
Female				إناث
Many of women supported violence against children	7.0	8.7	3.8	كثيراً من النساء تؤيد العنف الذي يتعرض له الطفل
To a mid extent of women supported violence against children	21.6	20.1	12.4	بدرجة متوسطة تؤيد النساء العنف الذي يتعرض له الطفل
Few women supported violence against children	15.8	12.6	13.5	قليلاً من النساء تؤيد العنف الذي يتعرض له الطفل
Rarely women supported violence against children	11.0	10.2	14.9	نادراً من النساء ما تؤيد العنف الذي يتعرض له الطفل
Don't supported violence against children	44.7	48.4	55.6	لا تؤيد العنف الذي يتعرض له الطفل

جدول 3.4: نسبة الأمهات اللواتي تعرض أحد أطفالهن (5-17) سنة لأحد أشكال العنف وفق رأي الأم حسب المنطقة ونوع التجمع وعمر الطفل 2005

Table 4.3: Percentage of Women Who's Children Exposed to Violence According to Mother Perspective by Region, Type of Locality and Child Age 2005

Region and Type of Locality	Child Age				المنطقة ونوع التجمع
	المجموع Total	17-15	14-10	9-5	
Region					المنطقة
Palestinian Territory	51.4	38.2	51.6	57.1	الأراضي الفلسطينية
West Bank	53.3	41.9	53.7	58.0	الضفة الغربية
Gaza Strip	48.5	32.2	48.3	55.7	قطاع غزة
Type of Locality					نوع التجمع
Urban	50.1	38.1	49.1	56.6	حضر
Rural	56.4	43.1	59.2	60.2	ريف
Camps	47.3	27.8	47.5	53.6	مخيم

جدول 4.4: نسبة الأمهات اللواتي تعرض أحد أطفالهن (5-17) سنة لأحد أشكال العنف وفق رأي الأم حسب مكان وقوع الاعتداء على الطفل والمنطقة 2005

Table 4.4: Percentage of Women Who's Children Exposed to Violence by Place of Violence Occurrence 2005

Place of Violence Occurrence	Region			مكان وقوع الاعتداء
	قطاع غزة Gaza Strip	الضفة الغربية West Bank	الأراضي الفلسطينية Palestinian Territory	
At home	93.2	93.3	93.3	في البيت
In the neighborhood	35.3	38.3	37.1	الحي
At school	44.3	45.7	45.2	المدرسة
At the road	43.0	39.9	41.1	الشارع
At friends' homes	10.0	6.4	7.7	بيوت الأصدقاء
Percentage of children exposed to violence	48.5	53.3	51.4	نسبة الأطفال الذين تعرضوا لاعتداء

جدول 5.4: نسبة الأمهات اللواتي تعرض أحد أطفالهن (5-17) سنة لأحد أشكال العنف وفق رأي الأم حسب الشخص الذي مارس الاعتداء على الطفل والمنطقة 2005

Table 4.5: Percentage of Mothers Who's Children Exposed Violence According to Mother Perspective by Person Practiced Assault and Region 2005

Person Practiced Assault	Region			الشخص الذي مارس الاعتداء
	قطاع غزة Gaza Strip	الضفة الغربية West Bank	الأراضي الفلسطينية Palestinian Territory	
A household member	93.2	93.3	93.3	أحد أفراد الأسرة
A relative	26.2	23.9	24.7	أحد الأقارب
A neighbor	21.2	19.3	20.0	أحد الجيران
A teacher	34.8	34.5	34.6	المعلمون
A friend	32.7	32.2	32.4	الأصدقاء
Boys/ girls on the road	39.9	39.0	39.4	الأولاد في الشارع
Percentage of children exposed to violence	48.5	53.3	51.4	نسبة الأطفال الذين تعرضوا لاعتداء

جدول 6.4: نسبة الأمهات اللواتي يؤيدن عمل أطفالهن قبل سن الثامنة عشر والفترة التي تفضل فيها عمل طفلها حسب المنطقة ونوع التجمع 2005

Table 4.6: Percentage of Mothers Who Agree on Their Children Work Before (Age 18 Years) and the Preferred Time of Child Work by Region and Type of Locality 2005

Region and Type of Locality	Mother Opinion About Child Work آراء الأمهات حول عمل الأطفال			المنطقة ونوع التجمع
	When the Prefer Child Work متى تفضل عمل الأطفال		تؤيد عمل الأطفال Agree on Child Work	
	معظم أيام السنة Most of the Year	خلال عطلة الصيف During the Summer Vacation		
Palestinian Territory	18.5	81.5	9.9	الأراضي الفلسطينية
West Bank	16.9	83.1	11.3	الضفة الغربية
Gaza Strip	22.2	77.8	7.7	قطاع غزة
Type Of Locality				نوع التجمع
Urban	18.9	81.1	11.4	حضر
Rural	14.6	85.4	9.6	ريف
Camp	27.0	73.0	5.8	مخيم

جدول 7.4: ظروف الخطر التي تعرض لها الأطفال خلال العام 2005 وفق رأي الأم حسب الجنس والمنطقة

Table 4.7: Risk Circumstances Children Exposed to During the Year 2005 According to Mother Perspective by Region and Sex

Risk Circumstances Children Exposed to	Region			ظروف الخطر التي يتعرض لها الطفل
	الأراضي الفلسطينية Palestinian Territory	قطاع غزة Gaza Strip	الضفة الغربية West Bank	
Male				ذكر
Absent from school without an excuse or permission from any one	14.4	17.5	12.4	تغيب عن المدرسة دون مبرر أو دون أن يسمح له أحد
Disappeared or was absent from home for many hours	10.7	8.5	12.1	اختفى أو غاب عن البيت لساعات طويلة
Spent the night outside home without telling the parents or without their consent	4.1	-	4.7	نام خارج البيت دون أن يبلغ والديه أو دون أن يحصل على موافقة والديه
Disobey the teachers	26.2	21.4	29.2	لا يطيع معلميه
Beaten by adults from the household	50.6	48.6	51.8	ضربه أشخاص بالغون من الأسرة
Beat boys or girls who are strangers, school colleagues, friends, brothers, or sisters	44.4	39.6	47.5	ضرب أولاد آخرين (غرباء، أولاد في مدرسته، أصحابه، اخوته)
Beat one of the parents	9.3	12.2	7.5	ضرب أحد والديه
Beat one of the teachers	-	-	-	ضرب أحد معلميه
Lied, cheated	30.7	25.8	33.8	كذب، غش
Destroyed or ruined school or neighborhood property	14.4	-	-	دمر أو أفسد ممتلكات معينة تخص المدرسة أو الحي
Showed signs of reclusion due to sadness or depression (resulting from fear and worrying)	10.7	8.5	12.1	أبدى علامات الانغلاق نتيجة الحزن والكآبة على نفسه (مثل القلق والخوف)
Female				إناث
Absent from school without an excuse or permission from any one	8.8	10.8	7.5	تغيبت عن المدرسة دون مبرر أو دون أن يسمح لها أحد
Disappeared or was absent from home for many hours	4.3	4.6	4.0	اختفت أو غابت عن البيت لساعات طويلة
Spent the night outside home without telling the parents or without their consent	2.1	-	2.5	نامت خارج البيت دون أن تبلغ والديها أو دون أن يحصل على موافقة والديها
Disobey the teachers	17.0	10.6	21.0	لا تطيع معلميه
Beaten by adults from the household	44.0	44.9	43.3	ضربها أشخاص بالغون من الأسرة
Beat boys or girls who are strangers, school colleagues, friends, brothers, or sisters	36.0	32.7	38.1	ضربت بنات أخريات (غرباء، بنات في مدرستها، أصحابها، اخوتها)
Beat one of the parents	9.7	-	8.8	ضربت أحد والديها
Beat one of the teachers	-	-	-	ضربت أحد معلميه
Lied, cheated	22.7	18.4	25.5	كذبت، غشت
Destroyed or ruined school or neighborhood property	8.8	-	-	دمرت أو أفسدت ممتلكات معينة تخص المدرسة أو الحي
Showed signs of reclusion due to sadness or depression (resulting from fear and worrying)	4.3	4.6	4.0	أبدت علامات الانغلاق نتيجة الحزن والكآبة على نفسها (مثل القلق والخوف)

جدول 7.4 (تابع): ظروف الخطر التي يتعرض لها الأطفال خلال العام 2005 وفق رأي الأم حسب الجنس والمنطقة

Table 4.7 (Cont): Risk Circumstances Children Exposed to During the Year 2005 According to Mother Perspective by Region and Sex

Risk Circumstances Children Exposed to	Region			ظروف الخطر التي يتعرض لها الطفل
	الأراضي الفلسطينية Palestinian Territory	قطاع غزة Gaza Strip	الضفة الغربية West Bank	
Both Sexes				كلا الجنسين
Absent from school without an excuse or permission from any one	11.6	14.2	10.0	تغيب عن المدرسة دون مبرر أو دون أن يسمح له أحد
Disappeared or was absent from home for many hours	7.5	6.6	8.1	اختفى أو غاب عن البيت لساعات طويلة
Spent the night outside home without telling the parents or without their consent	3.1	2.3	3.6	نام خارج البيت دون أن يبلغ والديه أو دون أن يحصل على موافقة والديه
Disobey the teachers	21.6	16.1	25.2	لا يطيع معلميه
Beaten by adults from the household	47.3	46.8	47.6	ضربه أشخاص بالغون من الأسرة
Beat boys or girls who are strangers, school colleagues, friends, brothers, or sisters	40.3	36.2	42.9	ضرب أولاد آخرون (غرباء، أولاد في مدرسته، أصحابه، اخوته)
Beat one of the parents	9.5	11.6	8.2	ضرب أحد والديه
Beat one of the teachers	4.7	4.6	4.8	ضرب أحد معلميه
Lied, cheated	26.8	22.2	29.7	كذب، غش
Destroyed or ruined school or neighborhood property	11.6	14.2	10.0	دمر أو أفسد ممتلكات معينة تخص المدرسة أو الحي
Showed signs of reclusion due to sadness or depression (resulting from fear and worrying)	7.5	6.6	8.1	أبدى علامات الانغلاق نتيجة الحزن والكآبة على نفسه (مثل القلق والخوف)

جدول 8.4: نسبة النساء اللواتي سبق لهن الزواج والآراء حول تربية الأطفال وفرض الانضباط ومدى رضاها عن هذه الآراء حسب المنطقة خلال العام 2005

Table 4.8: Percentage for Ever Married Women and Their Opinion About Child Upbringing Issues by Region During the Year 2005

Region and Child Upbringing Issues	آراء النساء حول التربية Opinion Women About Upbringing			المنطقة وقضايا تربية الأطفال وفرض الانضباط
	معارضة Oppose	متريدة Hesitant	موافقة Agree	
Palestinian Territory				الأراضي الفلسطينية
Household children upbringing is the responsibility and the business of their parents; no external party may ever intervene.	7.5	1.2	91.3	تربية أولاد الأسرة هو من شأن الوالدين وخاص بهم ولا يجوز التدخل ولا بأي حال من الأحوال
Children force parents to hit them sometimes	10.0	4.4	85.6	الطفل يجعل الوالدين مضطرين لضربه أحياناً
Beating a child is allowed in certain circumstances in order to teach him/ her	13.4	3.6	83.0	يجوز ضرب الطفل في بعض الظروف بهدف التربية
Parents may use physical power against a child if such child does not follow their instructions	74.6	6.0	19.4	يحق للوالدين استعمال القوة الجسدية مع الطفل إذا لم يلتزم بتعليمات والديه.
West Bank				الضفة الغربية
Household children upbringing is the responsibility and the business of their parents; no external party may ever intervene.	7.0	1.5	91.5	تربية أولاد الأسرة هو من شأن الوالدين وخاص بهم ولا يجوز التدخل ولا بأي حال من الأحوال
Children force parents to hit them sometimes	10.0	4.0	86.0	الطفل يجعل الوالدين مضطرين لضربه أحياناً
Beating a child is allowed in certain circumstances in order to teach him/ her	13.0	3.8	83.2	يجوز ضرب الطفل في بعض الظروف بهدف التربية
Parents may use physical power against a child if such child does not follow their instructions	76.7	6.0	17.3	يحق للوالدين استعمال القوة الجسدية مع الطفل إذا لم يلتزم بتعليمات والديه.
Gaza Strip				قطاع غزة
Household children upbringing is the responsibility and the business of their parents; no external party may ever intervene.	8.6	0.6	90.8	تربية أولاد الأسرة هو من شأن الوالدين وخاص بهم ولا يجوز التدخل ولا بأي حال من الأحوال
Children force parents to hit them sometimes	10.1	5.0	84.9	الطفل يجعل الوالدين مضطرين لضربه أحياناً
Beating a child is allowed in certain circumstances in order to teach him/ her	14.0	3.3	82.7	يجوز ضرب الطفل في بعض الظروف بهدف التربية
Parents may use physical power against a child if such child does not follow their instructions	71.4	5.9	22.7	يحق للوالدين استعمال القوة الجسدية مع الطفل إذا لم يلتزم بتعليمات والديه.

جدول 9.4: نسبة النساء اللواتي سبق لهن الزواج والآراء حول تربية الأطفال وفرض الانضباط ومدى رضاها عن هذه الآراء حسب نوع التجمع خلال العام 2005

Table 4.9: Percentage for Ever Married Women and Their Opinion About Child Upbringing Issues by Type of Locality During the Year 2005

Type of Locality and Child Upbringing Issues	آراء النساء حول التربية Opinion Women About Upbringing			نوع التجمع وقضايا تربية الأطفال وفرض الانضباط
	معارضة Oppose	متريدة Hesitant	موافقة Agree	
Urban				حضر
Household children upbringing is the responsibility and the business of their parents; no external party may ever intervene.	7.2	1.3	91.5	تربية أولاد الأسرة هو من شأن الوالدين وخاص بهم ولا يجوز التدخل ولا بأي حال من الأحوال
Children force parents to hit them sometimes	10.7	5.3	84.0	الطفل يجعل الوالدين مضطرين لضربه أحياناً
Beating a child is allowed in certain circumstances in order to teach him/her	14.5	3.9	81.6	يجوز ضرب الطفل في بعض الظروف بهدف التربية
Parents may use physical power against a child if such child does not follow their instructions	71.4	7.8	20.8	يحق للوالدين استعمال القوة الجسدية مع الطفل إذا لم يلتزم بتعليمات والديه.
Rural				ريف
Household children upbringing is the responsibility and the business of their parents; no external party may ever intervene.	7.1	1.0	91.9	تربية أولاد الأسرة هو من شأن الوالدين وخاص بهم ولا يجوز التدخل ولا بأي حال من الأحوال
Children force parents to hit them sometimes	9.5	3.0	87.5	الطفل يجعل الوالدين مضطرين لضربه أحياناً
Beating a child is allowed in certain circumstances in order to teach him/her	13.2	3.1	83.7	يجوز ضرب الطفل في بعض الظروف بهدف التربية
Parents may use physical power against a child if such child does not follow their instructions	81.4	3.9	14.7	يحق للوالدين استعمال القوة الجسدية مع الطفل إذا لم يلتزم بتعليمات والديه.
Camp				مخيم
Household children upbringing is the responsibility and the business of their parents; no external party may ever intervene.	9.7	1.0	89.3	تربية أولاد الأسرة هو من شأن الوالدين وخاص بهم ولا يجوز التدخل ولا بأي حال من الأحوال
Children force parents to hit them sometimes	8.8	4.1	87.1	الطفل يجعل الوالدين مضطرين لضربه أحياناً
Beating a child is allowed in certain circumstances in order to teach him/her	10.1	3.6	86.3	يجوز ضرب الطفل في بعض الظروف بهدف التربية
Parents may use physical power against a child if such child does not follow their instructions	73.3	3.8	22.9	يحق للوالدين استعمال القوة الجسدية مع الطفل إذا لم يلتزم بتعليمات والديه.

جدول 10.4: التوزيع النسبي للأطفال حسب مكان قضاء وقت فراغهم ودرجة بقاءهم فيه والمنطقة خلال العام 2005

Table 4.10: Percentage Distribution of Children by Spend Leisure Time, Degree of Staying at their Household and Region During the Year 2005

Region and Place of Spending Leisure Time	Degree of Staying					المنطقة ومكان قضاء وقت الفراغ
	أبداً Never	نادراً Rarely	من حين لآخر From time to time	كثيراً much	كثيراً جداً Very much	
Palestinian Territory						الأراضي الفلسطينية
At home	0.1	2.1	10.1	26.4	61.3	في البيت
At a club or a certain society	80.2	7.7	7.9	3.2	1.0	في النادي أو في جمعية معينة
Taking additional courses at school, a club, or a society	76.1	7.6	11.1	4.0	1.2	في نشاطات تقوية في المدرسة أو في النادي أو في جمعية
Outside in the neighborhood	39.4	13.1	27.6	13.6	6.3	في الحارة
At friends' homes	49.6	18.7	23.7	6.0	2.0	بيوت الأصدقاء
At relatives homes	11.4	14.4	53.3	16.0	4.9	بيوت الأقارب
At work	54.9	11.5	15.9	11.3	6.4	في العمل
I don't know	87.0	7.0	3.5	1.8	0.7	لا أعرف حيث أنه لا ت/ يبلغني عن أماكن تواجده
West Bank						الضفة الغربية
At home	0.1	1.9	9.7	28.3	60.0	في البيت
At a club or a certain society	80.9	7.2	8.5	2.6	0.8	في النادي أو في جمعية معينة
Taking additional courses at school, a club, or a society	77.5	7.5	11.3	2.8	0.9	في نشاطات تقوية في المدرسة أو في النادي أو في جمعية
Outside in the neighborhood	39.9	13.8	27.8	13.3	5.2	في الحارة
At friends' homes	47.5	21.7	24.8	5.1	0.9	لدى أصدقاء في بيوتهم
At relatives (grandfather, grandmother, uncle, aunt) homes	10.9	16.2	54.4	14.9	3.6	لدى الأقارب (جدة، عم، خال) في بيوتهم
At work	62.6	14.3	11.4	5.3	6.4	في العمل
I don't know	88.6	6.5	3.1	1.0	0.8	لا أعرف حيث أنه لا ت/ يبلغني عن أماكن تواجده
Gaza Strip						قطاع غزة
At home	0.0	2.4	10.7	23.4	63.5	في البيت
At a club or a certain society	79.1	8.5	6.9	4.2	1.3	في النادي أو في جمعية معينة
Taking additional courses at school, a club, or a society	73.7	7.8	10.8	5.9	1.8	في نشاطات تقوية في المدرسة أو في النادي أو في جمعية
Outside in the neighborhood	38.6	11.9	27.4	14.2	7.9	في الحارة
At friends' homes	52.9	13.9	22.0	7.6	3.6	لدى أصدقاء في بيوتهم
At relatives (grandfather, grandmother, uncle, aunt) homes	12.0	11.5	51.7	17.8	7.0	لدى الأقارب (جدة، عم، خال) في بيوتهم
At work	36.6	4.7	26.7	25.6	6.4	في العمل
I don't know	84.5	7.7	4.1	3.0	0.7	لا أعرف حيث أنه لا ت/ يبلغني عن أماكن تواجده

جدول 11.4: التوزيع النسبي للأطفال حسب مكان قضاء وقت فراغهم ودرجة بقائهم فيه ونوع التجمع خلال العام 2005

Table 4.11: Percentage Distribution of Children by Spend Leisure Time, Degree of Staying at Their Household and Type of Locality During the Year 2005

Type of locality and Place of Spending Leisure Time	درجة البقاء					نوع التجمع ومكان قضاء وقت الفراغ
	أبداً Never	نادراً Rarely	من حين لآخر From time to time	كثيراً much	كثيراً جداً Very much	
Urban						حضر
At home	0.1	1.7	8.6	26.8	62.8	في البيت
At a club or a certain society	78.5	8.2	8.3	3.6	1.4	في النادي أو في جمعية معينة
Taking additional courses at school, a club, or a society	74.7	8.4	10.5	4.4	2.0	في نشاطات تقوية في المدرسة أو في النادي أو في جمعية
Outside in the neighborhood	42.7	13.2	26.0	11.9	6.2	في الحارة
At friends' homes	52.4	19.2	20.5	5.6	2.3	لدى أصدقاء في بيوتهم
At relatives (grandfather, grandmother, uncle, aunt)	12.9	14.8	51.2	15.5	5.6	لدى الأقارب (جدة، عم، خال)
At work	53.8	13.0	16.0	10.7	6.5	في العمل
I don't know	87.0	6.9	3.7	1.6	0.8	لا أعرف حيث أنه لا ت/ يبلغني عن أماكن تواجده
Rural						ريف
At home	0.2	2.3	11.4	27.0	59.1	في البيت
At a club or a certain society	86.7	4.9	6.0	2.3	0.1	في النادي أو في جمعية معينة
Taking additional courses at school, a club, or a society	79.7	6.1	11.2	3.0		في نشاطات تقوية في المدرسة أو في النادي أو في جمعية
Outside in the neighborhood	33.9	12.7	32.4	15.0	6.0	في الحارة
At friends' homes	44.2	19.3	29.3	6.5	0.7	لدى أصدقاء في بيوتهم
At relatives (grandfather, grandmother, uncle, aunt)	7.7	13.2	60.4	15.0	3.7	لدى الأقارب (جدة، عم، خال)
At work	62.7	18.4	1.8	4.7	12.4	في العمل
I don't know	90.1	6.2	2.2	1.2	0.3	لا أعرف حيث أنه لا ت/ يبلغني عن أماكن تواجده
Camp						مخيم
At home	0.1	3.2	12.2	23.9	60.6	في البيت
At a club or a certain society	75.7	10.6	9.5	3.3	0.9	في النادي أو في جمعية معينة
Taking additional courses at school, a club, or a society	74.0	8.0	12.9	4.2	0.9	في نشاطات تقوية في المدرسة أو في النادي أو في جمعية
Outside in the neighborhood	38.2	13.3	24.8	16.7	7.0	في الحارة
At friends' homes	49.9	15.9	24.3	6.7	3.2	لدى أصدقاء في بيوتهم
At relatives (grandfather, grandmother, uncle, aunt)	13.2	14.8	47.9	19.3	4.8	لدى الأقارب
At work	49.6	0.0	30.5	19.9	0.0	في العمل
I don't know	81.7	8.6	5.1	3.3	1.3	لا أعرف حيث أنه لا ت/ يبلغني عن أماكن تواجده

كبار السن (65 سنة فأكثر)
Elderly (65 Year and Over)

جدول 1.5: نسبة كبار السن الذين تعرضوا لأحد أنواع العنف من قبل أحد أفراد الأسرة حسب المنطقة ونوع التجمع ونوع العنف خلال العام 2005
Table 5.1: Percentage of Elderly Exposed to Any Violence from Members of Household by Region, Type of Locality and Type of Violence During the Year 2005

Region and Type of Locality	نوع العنف				المنطقة ونوع التجمع
	إهمال طبي Medical Ignorance	إساءة اقتصادية Economic Abuse	إساءة عاطفية Emotional Abuse	إساءة جسدية Physical Abuse	
Both Sexes					كلا الجنسين
Region					المنطقة
Palestinian Territory	8.6	5.8	17.5	5.7	الأراضي الفلسطينية
West Bank	7.8	6.5	17.5	4.8	الضفة الغربية
Gaza Strip	10.2	4.4	17.6	7.4	قطاع غزة
Type of Locality					نوع التجمع
Urban	6.6	6.4	16.3	6.9	حضر
Rural	11.8	5.5	18.4	5.2	ريف
Camps	10.4	3.9	20.7	1.9	مخيم
Male					ذكور
Region					المنطقة
Palestinian Territory	7.8	4.5	15.0	5.0	الأراضي الفلسطينية
West Bank	5.6	5.4	13.3	4.7	الضفة الغربية
Gaza Strip	11.9	2.7	18.2	5.7	قطاع غزة
Female					نوع التجمع
Urban	7.6	5.0	13.3	6.0	حضر
Rural	7.0	4.4	15.1	4.4	ريف
Camps	9.5	2.6	21.2	2.6	مخيم
Both Sexes					إناث
Region					المنطقة
Palestinian Territory	9.2	6.7	19.4	6.2	الأراضي الفلسطينية
West Bank	9.3	7.3	20.6	4.9	الضفة الغربية
Gaza Strip	9.0	5.6	17.1	8.7	قطاع غزة
Type of Locality					نوع التجمع
Urban	5.8	7.5	18.6	7.7	حضر
Rural	14.9	6.2	20.5	5.6	ريف
Camps	11.2	5.0	20.4	1.4	مخيم

جدول 2.5: نسبة كبار السن الذين تعرضوا للعنف من قبل أحد أفراد الأسرة حسب أنواع وأفعال العنف والمنطقة خلال العام 2005

Table 5.2: Percentage of Elderly Exposed to Violence from Members of Household by Types and Actions of Violence and Region During the Year 2005

Region and Types and Actions of Violence	تعرضوا لاعتداء Exposed to Violence	المنطقة وأنواع وأفعال العنف
Palestinian Territory		الأراضي الفلسطينية
Physical Abuse		إساءة جسدية
Tried to hurt you and inflict harm	4.0	محاولة إلحاق الأذى والضرر
Twisting arm or pushed strongly	1.9	لوي الذراع أو الدفع بقوة
Attacking resulted in bruises, scratches, light wounds, injuries, or joints pain	0.8	تهجم نتج عنه آلام في المفاصل، أو رضوض، أو خدوش أو جروح بسيطة
Beat on head resulted in coma	0.6	الضرب على الرأس الذي ينتج عنه إغماء
Beat with a belt, stick, or similarly sharp objects	0.7	الضرب بحزام، عصا، أو ما شابه ذلك
Breaking Bones resulted from attack	0.3	كسر أحد العظام نتيجة اعتداء وتهجم أحد أفراد الأسرة
Emotional Abuse		إساءة عاطفية
Any member ever made you feel unwanted	9.7	الشعور انه غير مرغوب بك
Afraid of any of the household members living at this house	4.4	الشعور بالخوف من أحد أفراد أسرتك الذين يعيشون بهذا البيت
Cursing or Insulting	6.4	الشتيم أو الإهانة
Torching to stay in bed claiming that you were sick while you knew all along that you were not sick	2.4	الإجبار على البقاء بالفرش بادعاء المرض علماً أنك لست مريضاً
Forcing to do Something that aren't Willing	3.9	الإجبار على القيام بأشياء غير مرغوبة
Any member of your household ever made you feel unwanted	5.9	أشعرك أحد أفراد أسرتك أنه غير مرغوب بك
Any member of your household isolated you from people or prevented you from mixing with them	1.4	عزلك أحد أفراد أسرتك عن الناس أو منعك من الاختلاط بهم
Economic Abuse		إساءة اقتصادية
Taken something that you Own without Your Approval	4.1	أخذ أشياءك الخاصة دون موافقتك
Destroyed or spoiled Own things	3.3	تخطيم أو إتلاف أشياء خاصة
Medical Ignorance		إهمال طبي
Taken some medicine but can't do it yourself, will any member of your household give it to you	8.6	أخذ بعض الأدوية الطبية أنت بحاجة لها لا يمكن أن تأخذها بنفسك

جدول 2.5 (تابع): نسبة كبار السن الذين تعرضوا للعنف من قبل أحد أفراد الأسرة حسب أنواع وأفعال العنف والمنطقة خلال العام 2005
Table 5.2 (Cont): Percentage of Elderly Exposed to Violence from Members of Household by Types and Actions of Violence and Region During the Year 2005

Region and Types and Actions of Violence	تعرضوا لاعتداء Exposed to Violence	المنطقة وأنواع وأفعال العنف
West Bank		الضفة الغربية
Physical Abuse		إساءة جسدية
Any member of your household tried to hurt you and inflict harm	3.2	محاولة إلحاق الأذى والضرر
Twisting arm or pushed strongly	1.6	لوي الذراع أو الدفع بقوة
Attacking resulted in bruises, scratches, light wounds, injuries, or joints pain	0.8	تهجم نتج عنه آلام في المفاصل، أو رضوض، أو خدوش أو جروح بسيطة
Beat on head resulted in coma	0.4	الضرب على الرأس الذي ينتج عنه إغماء
Beat with a belt, stick, or similarly sharp objects	0.4	الضرب بحزام، عصا، أو ما شابه ذلك
Breaking Bones resulted from attack	0.2	كسر أحد العظام نتيجة اعتداء وتهجم أحد أفراد الأسرة
Emotional Abuse		إساءة عاطفية
Any member ever made you feel unwanted	9.5	الشعور انه غير مرغوب بك
Afraid of any of the household members living at this house	4.1	الشعور بالخوف من أحد أفراد أسرتك الذين يعيشون بهذا البيت
Cursing or Insulting	6.8	الشتيم أو الإهانة
Torching to stay in bed claiming that you were sick while you knew all along that you were not sick	1.9	الإجبار على البقاء بالفرش بادعاء المرض علماً أنك لست مريضاً
Forcing to do Something that aren't Willing	3.7	الإجبار على القيام بأشياء غير مرغوبة
Any member of your household ever made you feel unwanted	7.0	أشعرتك أحد أفراد أسرتك أنه غير مرغوب بك
Any member of your household isolated you from people or prevented you from mixing with them	1.7	عزلك أحد أفراد أسرتك عن الناس أو منعك من الاختلاط بهم
Economic Abuse		إساءة اقتصادية
Taken something that you Own without Your Approval	4.5	أخذ أشياءك الخاصة دون موافقتك
Destroyed or spoiled Own things	3.4	تحطيم أو إتلاف أشياء خاصة
Medical Ignorance		إهمال طبي
Taken some medicine but can't do it yourself, will any member of your household give it to you	7.8	أخذ بعض الأدوية الطبية أنت بحاجة لها لا يمكن أن تأخذها بنفسك

جدول 2.5 (تابع): نسبة كبار السن الذين تعرضوا للعنف من قبل أحد أفراد الأسرة حسب أنواع وأفعال العنف والمنطقة خلال العام 2005
Table 5.2 (Cont): Percentage of Elderly Exposed to Violence from Members of Household by Types and Actions of Violence and Region During the Year 2005

Region and Types and Actions of Violence	تعرضوا لاعتداء Exposed to Violence	المنطقة وأنواع وأفعال العنف
Gaza Strip		قطاع غزة
Physical Abuse		إساءة جسدية
Any member of your household tried to hurt you and inflict harm	5.7	محاولة إلحاق الأذى والضرر
Twisting arm or pushed strongly	2.6	لوي الذراع أو الدفع بقوة
Attacking resulted in bruises, scratches, light wounds, injuries, or joints pain	0.9	تهجم نتج عنه آلام في المفاصل، أو رضوض، أو خدوش أو جروح بسيطة
Beat on head resulted in coma	0.9	الضرب على الرأس الذي ينتج عنه إغماء
Beat with a belt, stick, or similarly sharp objects	1.3	الضرب بحزام، عصا، أو ما شابه ذلك
Breaking Bones resulted from attack	0.5	كسر أحد العظام نتيجة اعتداء وتهجم أحد أفراد الأسرة
Emotional Abuse		إساءة عاطفية
Any member ever made you feel unwanted	10.1	الشعور انه غير مرغوب بك
Afraid of any of the household members living at this house	4.9	الشعور بالخوف من أحد أفراد أسرتك الذين يعيشون بهذا البيت
Cursing or Insulting	5.6	الشتيم أو الإهانة
Torching to stay in bed claiming that you were sick while you knew all along that you were not sick	3.5	الإجبار على البقاء بالفرش بادعاء المرض علماً أنك لست مريضاً
Forcing to do Something that aren't Willing	4.3	الإجبار على القيام بأشياء غير مرغوبة
Any member of your household ever made you feel unwanted	3.7	أشعرك أحد أفراد أسرتك أنه غير مرغوب بك
Any member of your household isolated you from people or prevented you from mixing with them	1.0	عزلك أحد أفراد أسرتك عن الناس أو منعك من الاختلاط بهم
Economic Abuse		إساءة اقتصادية
Taken something that you Own without Your Approval	3.4	أخذ أشياءك الخاصة دون موافقتك
Destroyed or spoiled Own things	3.2	تحطيم أو إتلاف أشياء خاصة
Medical Ignorance		إهمال طبي
Taken some medicine but can't do it yourself, will any member of your household give it to you	10.2	أخذ بعض الأدوية الطبية أنت بحاجة لها لا يمكن أن تأخذها بنفسك